



**T.C. KÜLTÜR VE TURİZM  
BAKANLIĞI**

**2021 YILI İDARE  
PERFORMANS  
PROGRAMI**

---

**STRATEJİ GELİŞTİRME BAŞKANLIĞI  
ANKARA**





Asıl uğraşmaya mecbur olduğumuz şey yüksek kültürde ve yüksek fazilette dünya birinciliğini tutmaktır.

*K. Atatürk*

(3 Ağustos 1932)





## BAKAN SUNUŞU

Bakanlık olarak ülkemizi kültür ve turizm alanında lider konuma taşımak için plan ve performansa dayalı bir yaklaşım benimsiyoruz. Bakanlığımız, yetki ve sorumlulukları çerçevesinde; 2023 vizyonuna uygun modern yönetim, şeffaflık, hesap verebilirlik ilkeleri ile hizmet kalitesini artırarak iç ve dış paydaşlarımız için hizmeti kendisine en önemli hedef olarak belirlemiştir.

Ülkelerin kamu mali yönetim ve bütçe sistemlerinin ulusal ve uluslararası alanda yaşanan gelişmeler doğrultusunda şekillendirilmesi ihtiyacı, zaman içerisinde bütçe sistemi reformlarını gündeme getirmektedir. Ülkemizde de Devlet bütçesinin, uluslararası iyi uygulama örnekleri ve modern bütçeleme yaklaşımlarıyla uyumlu şekilde geliştirilmesine yönelik çalışmalar sürdürülmektedir.

2003 yılında kabul edilen 5018 sayılı Kanun ile kaynakların etkili, ekonomik ve verimli kullanımını esas alarak, hesap verebilirlik ve mali saydamlığın sağlanması öngörülmüş, bununla birlikte kamu mali yönetim sistemimizde önemli reform süreçleri yaşanmıştır.

Bu sürecin devamı niteliğinde olan Program Bütçe anlayışı da bütçeleme sistemimiz açısından yeni bir reform alanıdır. Cumhurbaşkanımız Sayın Recep Tayyip ERDOĞAN'ın onayı ile ülkemiz mali yönetimi açısından önemli bir değişim ve gelişim alanı olan Program Bütçe reformunun ilk adımı atılmıştır. Program Bütçe ile; kamu kaynakları dağıtılırken, topluma sunulan hizmetlerin önceliği programlar aracılığıyla gösterilecek, program, alt program ve faaliyetler düzeyinde harcamaların sınıflandırılmasıyla kamu kaynaklarının kamu hizmetleri ile arasında güçlü bir bağlantı kurularak, merkezinde kamu hizmetlerinin olduğu bir bütçeleme anlayışına geçilmektedir.

Tüm dünyayı etkisi altına alan covid-19 kaynaklı pandemi süreci ülkemizde tüm sektörleri olduğu gibi turizm sektörünü de olumsuz etkilemiştir. Bakanlık olarak pandeminin sektör üzerindeki olumsuz etkilerini en aza indirmek ve kademeli de olsa başlayan turizm hareketlerinin, ülkemize yönelmesini sağlamak için üstün bir gayret gösterilmiştir. Bakanlığımızca, kültür ve turizmde 2023 hedeflerimizin etkilenmemesi ve sürecin en iyi şekilde atlatılması için gerekli çalışmalar sürdürülmektedir.

Bakanlığımız 2021 Yılı İdare Performans Programının başarı ile uygulanmasını ve ülkemizin kültür ve turizm alanındaki kalkınmasına katkı sağlamasını temenni ederim.

**Mehmet Nuri ERSOY**  
**Kültür ve Turizm Bakanı**



**İÇİNDEKİLER**

|   |    |
|---|----|
| BAKAN SUNUŞU .....  | 5  |
| I. GENEL BİLGİLER .....   | 9  |
| 1. YETKİ, GÖREV VE SORUMLULUKLAR .....                            | 10 |
| 2. TEŞKİLAT YAPISI .....  | 10 |
| 3. FİZİKSEL KAYNAKLAR .....                                       | 13 |
| 4. İNSAN KAYNAKLARI .....   | 13 |
| II. PERFORMANS BİLGİLERİ .....                                    | 15 |
| A. KÜLTÜR VE TURİZMDE TEMEL POLİTİKA VE ÖNCELİKLER .....          | 15 |
| 1. On Birinci Kalkınma Planı .....                                | 15 |
| 2. Yeni Ekonomi Programı .....                                    | 20 |
| 3. Cumhurbaşkanlığı Yıllık Programı .....                         | 21 |
| B. AMAÇ VE HEDEFLER .....   | 22 |
| 1. Misyon .....   | 22 |
| 2. Vizyon .....   | 22 |
| 3. Stratejik Amaç ve Hedefler .....                               | 22 |
| C. İDARE PERFORMANS BİLGİSİ .....                                 | 25 |
| D. İDARENİN TOPLAM KAYNAK İHTİYACI .....                          | 87 |
| E. DİĞER HUSUSLAR .....   | 89 |
| 1. Faaliyetlerden Sorumlu Harcama Birimleri.....                  | 90 |
| 2. Performans Göstergelerinin İzlenmesinden Sorumlu Birimler..... | 93 |





# *I. GENEL BİLGİLER*

A. YETKİ, GÖREV VE SORUMLULUKLAR

B. TEŞKİLAT YAPISI

C. FİZİKSEL KAYNAKLAR

D. İNSAN KAYNAKLARI

## I. GENEL BİLGİLER

### 1. YETKİ, GÖREV VE SORUMLULUKLAR

Bakanlığımız, 10.07.2018 tarihli ve 30474 sayılı Resmi Gazete’de yayımlanarak yürürlüğe giren “1 No’lu Cumhurbaşkanlığı Kararnamesi” ile kurulmuştur.

Kararnamenin 277’nci maddesiyle Bakanlığımıza tevdi edilen görevler:

a) Millî, manevi, tarihî, kültürel ve turistik değerleri araştırmak, geliştirmek, korumak, yaşatmak, değerlendirmek, yaymak, tanıtmak, benimsetmek ve bu suretle millî bütünlüğün güçlenmesine ve ekonomik gelişmeye katkıda bulunmak,

b) Kültür ve turizm konuları ile ilgili kamu kurum ve kuruluşlarını yönlendirmek, bu kuruluşlarla işbirliğinde bulunmak, yerel yönetimler, sivil toplum kuruluşları ve özel sektör ile iletişimi geliştirmek ve işbirliği yapmak; yerel yönetimler, kamu kurum ve kuruluşları tarafından veya kamu personelinin desteklemek için kurulan dernekler ve aynı amaçlarla 22.11.2001 tarihli ve 4721 Sayılı Türk Medeni Kanunu’na göre kurulan vakıflar dışındaki asıl amacı kültür, sanat, turizm ve tanıtım faaliyeti olan dernek ve vakıflar ile özel tiyatrolar tarafından gerçekleştirilecek projelere nakdî yardımda bulunmak,

c) Tarihî ve kültürel varlıkları korumak,

ç) Turizmi, millî ekonominin verimli bir sektörü haline getirmek için yurdun turizme elverişli bütün imkânlarını değerlendirmek, geliştirmek ve pazarlamak,

d) Kültür ve turizm alanlarında her türlü yatırım, iletişim ve gelişim potansiyelini yönlendirmek,

e) Kültür ve turizm yatırımları ile ilgili taşınmazları temin etmek, gerektiğinde kamulaştırmak, bunların etüt, proje ve inşaatını yapmak, yaptırmak,

f) Türkiye’nin turistik varlıklarını her alanda tanıtıcı faaliyetler ile her türlü imkân ve araçlardan faydalanarak kültür ve turizmle ilgili tanıtma hizmetlerini yürütmek,

g) Kanunlarla veya Cumhurbaşkanlığı Kararnameleriyle verilen diğer görevleri yapmak,

olarak belirtilmiştir.

### 2. TEŞKİLAT YAPISI

1 No’lu Cumhurbaşkanlığı Kararnamesi’ne göre, Kültür ve Turizm Bakanlığı teşkilatı merkez, taşra ve yurtdışı teşkilatından oluşmaktadır.

#### Hizmet Birimleri:

- a) Güzel Sanatlar Genel Müdürlüğü,
- b) Kültür Varlıkları ve Müzeler Genel Müdürlüğü,
- c) Kütüphaneler ve Yayınlar Genel Müdürlüğü,
- ç) Telif Hakları Genel Müdürlüğü,
- d) Sinema Genel Müdürlüğü,
- e) Yatırım ve İşletmeler Genel Müdürlüğü,
- f) Araştırma ve Eğitim Genel Müdürlüğü,
- g) Tanıtma Genel Müdürlüğü,
- ğ) Teftiş Kurulu Başkanlığı,
- h) Strateji Geliştirme Başkanlığı,
- ı) Avrupa Birliği ve Dış İlişkiler Dairesi Başkanlığı,
- i) Personel Genel Müdürlüğü,
- j) Bilgi Teknolojileri Genel Müdürlüğü,

- k) Destek Hizmetler Dairesi Başkanlığı,
- l) Hukuk Hizmetleri Genel Müdürlüğü,
- m) Basın ve Halkla İlişkiler Müşavirliği,
- n) Özel Kalem Müdürlüğü.

#### **Taşra Teşkilatı:**

Bakanlık, 1 No'lu Cumhurbaşkanlığı Kararnamesinin 296. Maddesine göre taşra teşkilatı kurmaya yetkilidir. Taşra Teşkilatında İl Kültür ve Turizm Müdürlükleri ile doğrudan merkez teşkilatına bağlı taşra birimleri yer almaktadır.

- a) İl Kültür ve Turizm Müdürlükleri,
- b) Doğrudan Merkeze Bağlı Birimler.

#### **Yurtdışı Teşkilatı:**

Bakanlık, 1 No'lu Cumhurbaşkanlığı Kararnamesinin 297. Maddesine göre yurtdışı teşkilatı kurmaya yetkilidir. Bakanlığımızın hâlen 42 ülkede 47 yurtdışı müşavirlik/ataşelik düzeyinde birimi bulunmaktadır.

- a) Kültür ve Tanıtma Müşavirlikleri (37)
- b) Kültür ve Tanıtma Ataşelikleri (10)

#### **Bağlı Kuruluşlar:**

- a) Devlet Tiyatroları Genel Müdürlüğü,
- b) Devlet Opera ve Balesi Genel Müdürlüğü,
- c) Türkiye Yazma Eserler Kurumu Başkanlığı,
- ç) Türk İşbirliği ve Koordinasyon Ajansı Başkanlığı,
- d) Yurtdışı Türkler ve Akraba Topluluklar Başkanlığı.

#### **İlgili Kuruluşlar:**

- a) Döner Sermaye İşletmesi Merkez Müdürlüğü (DÖSİMM),
- b) DÖSİMM İşletme Müdürlükleri,
- c) Çanakkale Savaşları Gelibolu Tarihî Alan Başkanlığı,
- ç) Vakıflar Genel Müdürlüğü,
- d) Atatürk Kültür, Dil ve Tarih Yüksek Kurumu,
- e) Radyo ve Televizyon Üst Kurulu,
- f) Kapadokya Alan Başkanlığı.

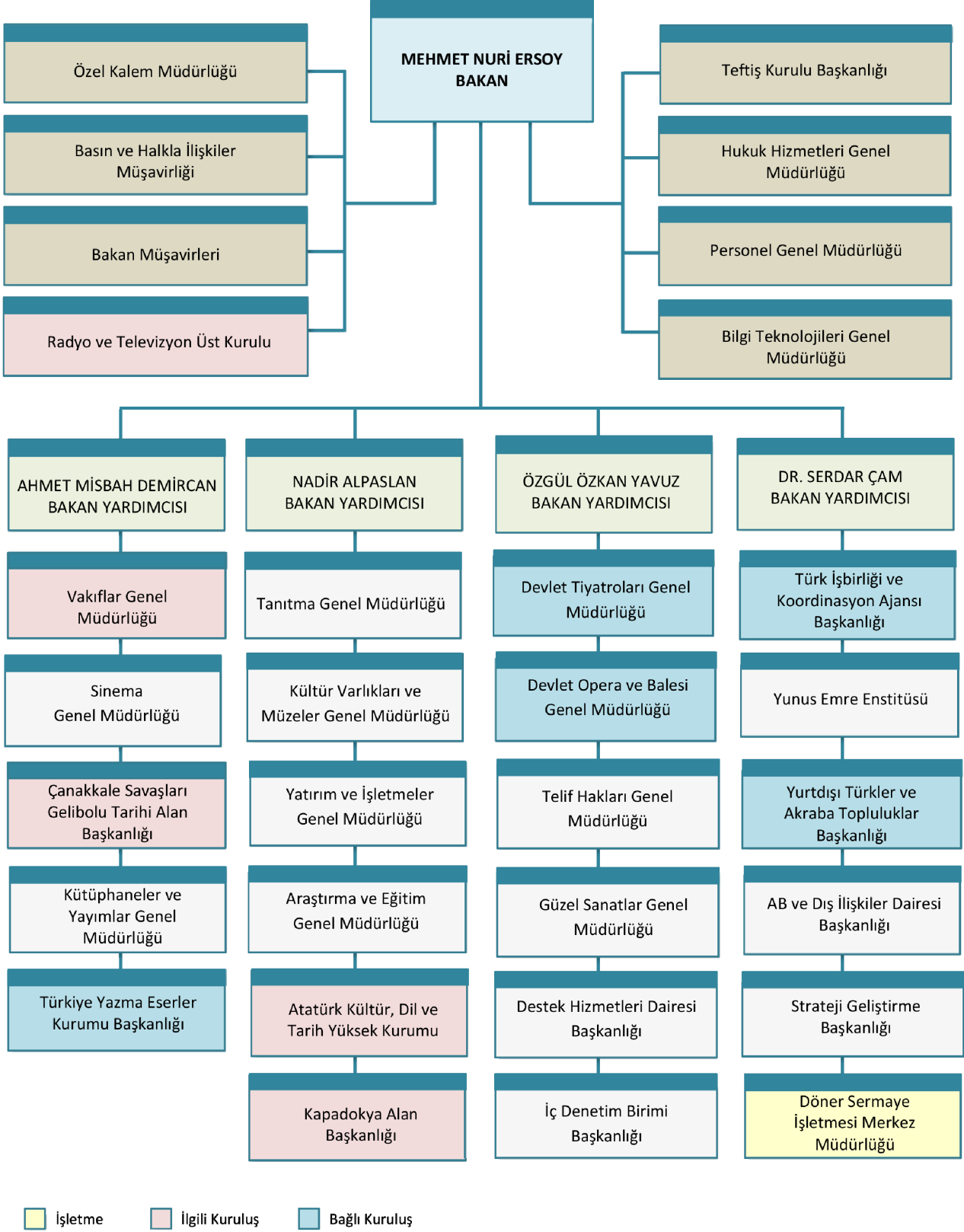

### 3. FİZİKSEL KAYNAKLAR

Kültür ve Turizm Bakanlığı'nda 2020 yılı Eylül ayı sonu itibarıyla mevcut olan fiziksel değerler aşağıdaki tabloda yer almaktadır.

**Fiziksel Değerler Bilgi Tablosu**

|               | Adet  |
|---------------|-------|
| Lojman Sayısı | 170   |
| Telefon       | 3.800 |
| Faks          | 99    |
| Taşıt Sayısı  | 254   |

### 4. İNSAN KAYNAKLARI

**Hizmet Sınıfı İtibari ile Personel Durumu**

|                               | Sayı          |
|-------------------------------|---------------|
| Genel İdare Hizmetleri Sınıfı | 8.942         |
| Sağlık Hizmetleri Sınıfı      | 27            |
| Teknik Hizmetler Sınıfı       | 4.636         |
| Yardımcı Hizmetler Sınıfı     | 1.357         |
| Avukatlık Hizmetler Sınıfı    | 78            |
| <b>TOPLAM</b>                 | <b>15.040</b> |

**Diğer**

|                     | Sayı         |
|---------------------|--------------|
| Sözleşmeli Personel | 1.978        |
| İşçi                | 2.236        |
| <b>TOPLAM</b>       | <b>4.214</b> |

**Kadro Bilgileri**

|               | Sayı          |
|---------------|---------------|
| Dolu          | 13.951        |
| Boş           | 5.303         |
| <b>TOPLAM</b> | <b>19.254</b> |

**Yurtdışı Teşkilatı**

|                                      | Sayı      |
|--------------------------------------|-----------|
| Kültür ve Tanıtma Müşavirlikleri     | 37        |
| Kültür ve Tanıtma Müşavir Yardımcısı | 7         |
| Kültür ve Tanıtma Ataşelikleri       | 10        |
| Kültür ve Tanıtma Ataşe Yardımcısı   | 13        |
| <b>TOPLAM</b>                        | <b>67</b> |

## Personel Sayısı

2020 yılı Eylül ayı itibariyle Bakanlığımızda (merkez, taşra, yurtdışı) 13.951 kişi görev yapmaktadır. Bu personelin % 70'i memur, % 14'ü sözleşmeli personel, % 16'sı işçidir.

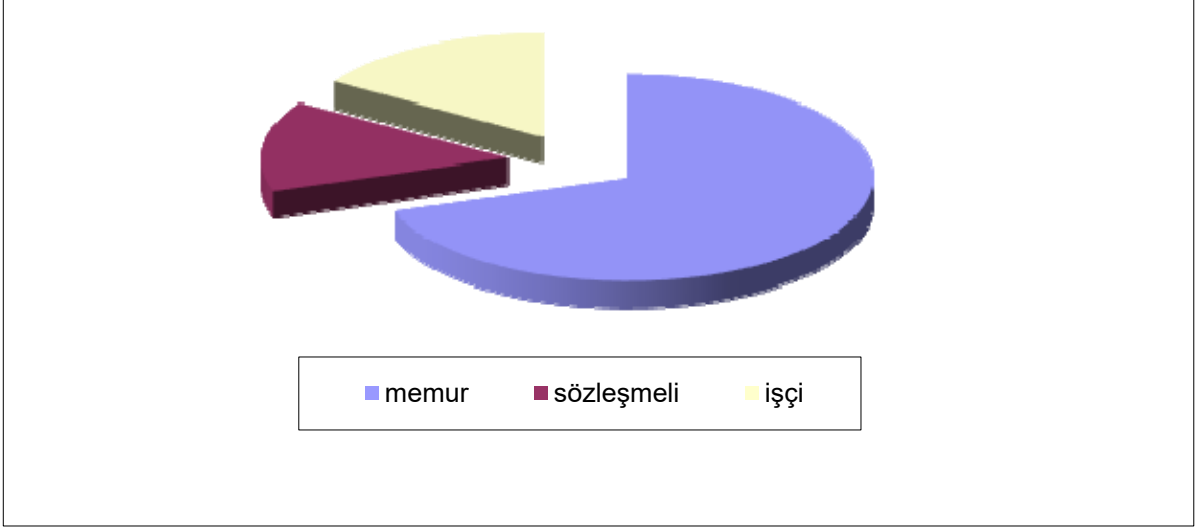

Grafik 1-Çalışanların istihdam durumuna göre dağılımı

## Personel Kadro Durumu

Personelin %59,45'i (8.942 kişi) genel idare hizmetler sınıfında, %30,82'si (4.636 kişi) teknik hizmetler sınıfında, %9,02'si (1.357) yardımcı hizmetleri sınıfında, %0,18'i (27 kişi) sağlık hizmetleri sınıfında, %0,52'si (78 kişi) avukatlık hizmetleri sınıfındadır.

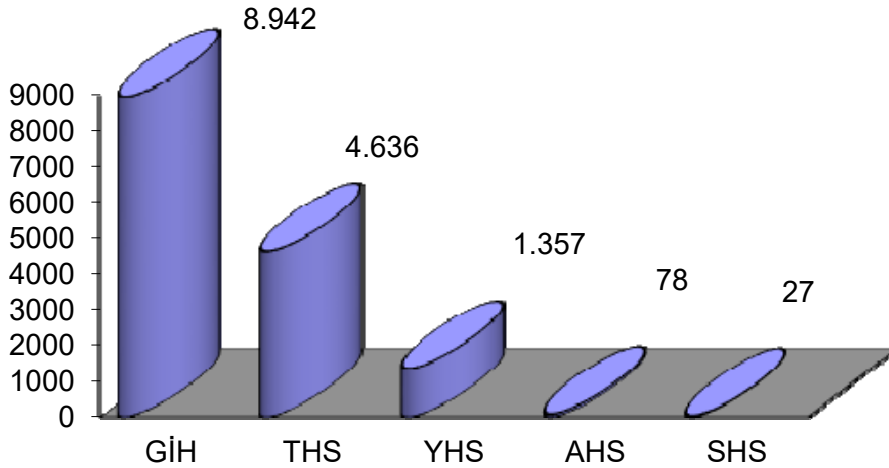

Grafik 2 - Çalışanların hizmet sınıflarına göre dağılımı

## II. PERFORMANS BİLGİLERİ

### A. KÜLTÜR VE TURİZMDE TEMEL POLİTİKA VE ÖNCELİKLER

#### 1. On Birinci Kalkınma Planı

##### Kültür ve Sanat

###### a. Amaç

Kültürel zenginlik ve çeşitliliğin korunup geliştirilerek gelecek nesillere aktarılması, kültür ve sanat faaliyetlerinin yaygınlaştırılması, millî kültür ve ortak değerler etrafında toplumsal bütünlüğün ve dayanışmanın güçlendirilmesi ile kültürün kalkınmadaki çok boyutlu etkisinin artırılması temel amaçtır.

###### b. Politika ve Tedbirler

1. Yurt içi ve yurt dışındaki kültür mirasımız, toplumun kültür, tarih ve estetik bilincini geliştirecek, kültür turizmine katkı sağlayacak ve afet riskini dikkate alacak şekilde korunacak, taşınmaz vakıf kültür varlıklarına vakfiye şartları doğrultusunda işlevsellik kazandırılacaktır.

- Yurt içi ve yurt dışında taşınmaz vakıf kültür varlıklarımızı korumaya yönelik restorasyon ve onarım faaliyetleri nitelik ve nicelik olarak geliştirilecektir.
- Tarihî kent dokularına yönelik kentsel tasarımlar yapılacak, tarihî kent bölgeleri bu tasarımlara göre bütüncül anlayışla iyileştirilecektir.
- Yurt içi ve yurt dışındaki taşınmaz kültür mirasımızın korunmasına yönelik olarak yürütülen tespit ve envanter çalışmalarına devam edilecek ve elde edilen veriler dijital ortama aktarılacaktır.
- Çeşme, imaret, aşevi gibi taşınmaz vakıf kültür varlıklarına vakfiye şartları doğrultusunda işlevsellik kazandırılacaktır.
- UNESCO koruması altındaki alanlar başta olmak üzere, arkeoloji, edebiyat, tarih, tabiat konulu tematik kültür rotaları belirlenecek ve bunların tanıtımı sağlanacaktır.
- Kültürümüzün temel unsurları, tarihimizin önemli şahsiyetleri, olayları, masal kahramanları ve kültürel zenginlik unsurlarımız tiyatro, sinema, belgesel, dizi ve çizgi filmlerle anlatılacaktır.
- Çanakkale şehitlikleri ve savaş alanları ihya edilerek Tarihî Alan açık hava müzesine dönüştürülecektir.

2. Kültürel altyapı unsurlarının daha verimli ve etkili kullanılabilmesi için mimarisi, işletme ve yönetim modeli işlevsel hale getirilecek; farklı etkinliklere imkân veren esnek mekânsal tasarımlar geliştirilecektir.

- Kültür yapılarının şehir yaşamında üçüncü mekân olarak benimsenmesi için ulaşılabilir, yaygın ve cazip yapılar tasarlanacaktır.

3. Kentsel tasarımların, imar planlarının, toplu konutlar ve kamu binalarının peyzaja, şehrin dokusuna, estetiğine ve kimliğine katkı sağlamasına özen gösterilecek ve kentsel dönüşüm uygulamalarının kültürel kimliğe ve yapıya uygunluğu gözetilecektir.

- Yerel yönetimler ve ilgili kamu kurumlarının, şehre kimlik katan önemli mekânlara ilişkin markalaştırma uygulamaları teşvik edilip yaygınlaştırılacaktır.

- Özel müzelerin kurulması teşvik edilerek, çağdaş müzecilik anlayışı içerisinde müzelerin nitelik ve niceliği artırılacaktır.

4. Kültür ve sanata erişim ve katılım olanakları artırılacaktır.

- Okuma kültürünün oluşturulması ve yaygınlaştırılması amacıyla kütüphanecilik hizmetleri geliştirilecek, kütüphaneler bu alandaki yeni teknolojiler ve yönetim yaklaşımlarından da istifade edilerek mekânsal ve işlevsel olarak yeniden yapılandırılacaktır.
- Gezici kütüphane sayısı artırılacaktır.

- Kültür ve sanat hizmetlerinin sunumunda mahalli idareler, özel sektör ve sivil toplumun rolü güçlendirilecektir.

5. Klasik Türk Sanatlarını yaygınlaştırmaya yönelik faaliyetler düzenlenecektir.

- Türk-İslam tarihinin farklı dönemlerine ait kültürel mirasımıza öncelik verilmek suretiyle, kültürel mirasımızın araştırılması, korunması, günümüz toplumuna ve gelecek kuşaklara aktarılması sağlanacaktır.

6. Türkçe'nin doğru ve yetkin bir şekilde kullanılması için örgün eğitim başta olmak üzere, her türlü medya, yasal düzenleme gibi araçlar etkin bir şekilde kullanılacaktır.

- Türkçe'nin zenginliğinin kayıt altına alınması için etimolojik sözlük tamamlanacaktır.
- Yurt dışında Türk dili ve kültürünün öğretimi ve tanıtımı faaliyetleri geliştirilecektir.
- Her türlü basın, yayın ve medya ortamında Türkçe'nin güzel kullanılması özendirilecek, mesajını dille ileten tüm sanat eserlerinde kelime zenginliği teşvik edilecektir.
- Türk kültür ve medeniyetine dair referans niteliğindeki metinler belirli bir program dâhilinde akademik niteliği haiz üniversiteler, yayınevleri ve ilgili kamu kurumlarınca yayınlanacaktır.

7. Fikrî emek sonucu oluşan ürünlerin öneminin ve değerinin toplumun tüm kesimlerine benimsetilmesi sağlanacak ve fikrî haklara konu ürün ve eserlere ilişkin bilgi ve veri altyapısı güçlendirilecektir.

- Fikrî haklara yönelik tanıtım, farkındalık ve bilgilendirme faaliyetleri yapılacaktır.
- Kültür istatistikleri uluslararası standartlara uygun bir şekilde geliştirilecek ve tek bir veri tabanında toplanacaktır.

8. Kültür endüstrileri ve kültürel girişimlere yönelik mevcut desteklerin etki analizi yapılacak; kapsayıcı, objektif ve kolay erişilebilir destek mekanizmaları geliştirilecektir.

- Kültürel ürünlerin üretim, gösterim ve dağıtımında tekelleşmeyi önleyici tedbirler alınacak, kültürümüze özgü ürünlere yönelik markalaşma, pazarlama ve finansman kolaylığı stratejileri geliştirilecektir.
- Kültür endüstrilerine sağlanan destekler, bilhassa eğitim, sertifikasyon ve Ar-Ge faaliyetleri artırılabilecektir.
- Özel tiyatrolara verilen destekler artırılabilecektir.
- Kültür endüstrilerine ilişkin mevcut kayıt, veri ve ulusal istatistikler çeşitlendirilecektir.

9. Kültür endüstrilerine verilecek desteklerde tarihî, millî ve kültürel değerlerimizi tanıtıcı, toplumsal birlik ve aidiyet hislerini güçlendirici alanlara öncelik verilecek, klasik sanatlarımıza pozitif ayrımcılık yapılacaktır.

- Klasik ve çağdaş Türk sanatını temsil eden alanlarda nitelikli etkinlik ve sergilerin kamu ve özel sektör tarafından profesyonelce organize edilip dünyanın önemli şehirlerinde sıklıkla uygulanması sağlanacaktır.

10. Türk sinemasının dünyada tanınan bir marka haline gelmesi için sinema endüstrisinin gelişimi sağlanarak uluslararası rekabet gücü artırılabilecektir.

- Ulusal Sinema Müzesi ve Arşivi kurulacaktır.
- Ülkemizi önemli bir film çekim merkezi haline getirmek üzere ülkemizde çekimi yapılacak yabancı yapımlar desteklenecektir.
- Sinema yapım, dağıtım ve gösterim faaliyetlerinde tekelleşmenin önüne geçmeye yönelik düzenlemeler yapılacak, kültür merkezi ve benzeri yapıların sinema statüsüyle kullanımının teşviki sağlanacaktır.

11. Kaliteli görsel-işitsel içerik üretimi ve ihracatını artırmaya yönelik koordinasyonu ve istatistiki altyapıyı içeren düzenlemeler yapılacaktır.

- Kamu kurumları ve özel sektörün koordinasyon içerisinde hareket etmesini sağlayacak bir mekanizma oluşturulmasına ilişkin hukuki ve idari düzenlemeler yapılacaktır.
- Ürün yerleştirme faaliyetlerinin, markalaşma ve tanıtımı desteklemek amacıyla etkin olarak kullanılmasını sağlamak üzere ikincil düzenlemeler yapılacaktır.
- Yayıncılık alanında yerli içerik kotalarının etkin olarak kullanılmasını sağlamak üzere ikincil düzenlemeler yapılacaktır.
- Tüm paydaşların işbirliğiyle görsel işitsel içerik alanında istatistiki altyapı güçlendirilecektir.



12. Kültürümüz yurt dışında tanıtılacak, kültürel diplomasi faaliyetleri geliştirilecek, kamu ve sivil toplum kuruluşlarınca yürütülen kültürel diplomasi nitelikli faaliyetler arasında eşgüdüm sağlanacak ve uluslararası ilişkilerde kültürün yapıcı rolünden istifade edilecektir.

- Yurt dışında kültürel diplomasi alanında faaliyet gösteren kuruluşlara verilen destekler artırılacak ve bu kuruluşların idari kapasiteleri geliştirilecektir.
- Dünya kamuoyunda olumlu bir Türkiye algısı oluşmasına yönelik kültürel faaliyetler gerçekleştirilecektir.
- Türkiye'nin bilimsel ve akademik birikimi yurt dışında tanıtılacaktır.

13. Kitap ve süreli yayın yayıncılığı alanlarının geliştirilmesine yönelik faaliyetler desteklenecektir.

- Elektronik yayınlar da dâhil olmak üzere yayıncılık faaliyetlerinin geliştirilmesine yönelik Ar-Ge çalışmaları desteklenecektir.
- Nitelikli kültürel yayınlara daha fazla sayıda okurun ulaşımını temin etmek üzere e-kitap formatında daha fazla sayıda eserin kamu yayını olması sağlanacaktır.
- Yurt dışına telif satışını artırmak ve Türk edebiyatının dünya çapındaki tanınırlığının artırılması için gerekli olan tanıtım çalışmaları gerçekleştirilecek ve mevcut destek programlarının içeriği geliştirilecektir.
- Edebi üretimi teşvik etmek ve yayımlanma imkânı bulamamış nitelikli edebi üretimlerin okura ulaştırılmasını sağlamak üzere uygulanan ilk eser desteği geliştirilecektir.
- Türk edebiyatı ve yayıncılığının yurt dışında tanıtımına yönelik faaliyetlerin ve bu faaliyetlerde kullanılan bilgilendirici içeriklerin çevrimiçi ortamlarda da yer alması sağlanacaktır.

## **Fikrî Mülkiyet Hakları**

### **a. Amaç**

Fikrî mülkiyet sisteminde hukuki altyapı ve uygulamanın güçlendirilmesi, fikrî mülkiyet haklarının oluşmasını destekleyen ekosistemin geliştirilmesi ve bu hakların ticarileştirilmesinin hızlandırılması temel amaçtır.

### **b. Politika ve Tedbirler**

1. Fikrî emek sonucu oluşan ürünlerin öneminin toplumun tüm kesimlerine eğitimin her kademesindeki programlar yoluyla benimsetilmesi sağlanacak; tanıtım, farkındalık ve bilgilendirme faaliyetleriyle toplumsal bilinç güçlendirilecektir.

- Fikrî Mülkiyet Akademisi bünyesinde ilgili kesimlere modüler ve sertifikalı eğitimler verilecek, farkındalık ve bilgilendirme faaliyetleri yürütülecektir.
- Toplumda telif haklarına yönelik bilincin ve farkındalığın artırılması amacıyla bilgilendirme faaliyetleri yürütülecektir.
- Yazılım ve bilişim sektöründe; kayıt-tescil uygulamasının etkinliğinin ve bilinirliğinin artırılması amacıyla bilgilendirme ve tanıtım faaliyetleri yürütülecektir.

2. Fikrî haklara konu ürün ve eserlerin ülke ekonomisine katkısının tespiti, izlenmesi ve değerlendirilmesi sağlanacak, bilgi ve veri altyapısı güçlendirilecektir.

- Telif haklarına konu olan kültür endüstrilerine ilişkin mevcut kayıt, veri ve ulusal istatistikler çeşitlendirilecektir.
- Telif haklarına konu olan kültür endüstrilerinin ekonomik boyutuna ilişkin ölçüm raporu hazırlanacaktır.
- Fikir ve sanat eserleri veri tabanı, meslek birlikleri veri tabanları ile entegre edilecek ve telif hakkı sahipliğine ilişkin güncel verileri içerecek şekilde zenginleştirilecektir.

3. Fikrî mülkiyet haklarının korunması, icrası ve uygulanması ile ilgili birimlerde beşeri ve kurumsal kapasite ile bu alandaki mevzuat, teknolojik gelişmeler ve ihtiyaçlar doğrultusunda geliştirilecek, ilgili kurum ve kuruluşlar arası işbirliği güçlendirilecektir.

- Güzel sanat eserlerinin satışa sunulduğu müzayede salonları ve sanat galerileri tespit edilerek bunların sertifikalandırılmasına yönelik mevzuat çalışması yapılacaktır.
- Kamu Kurum ve Kuruluşlarınca Ödenecek Telif ve İşlenme Ücretleri Hakkında Yönetmelik, eser ve bağlantılı hak konularını da kapsayacak şekilde güncellenecektir.

- İl denetim komisyonlarının etkinliğini artırmak üzere, uygulamada yeknesaklığın sağlanması ve mevzuat hakkında bilgilendirme yapılması amacıyla, komisyon üyelerine yönelik düzenli eğitimler yapılacaktır.

4. Fikrî mülkiyet haklarına yönelik desteklerin etki analizi yapılacak, mükerrerlikler giderilecek, destekleme sistemi yeniden yapılandırılacaktır.

- Telif yoğun endüstrilere yönelik mevcut desteklerin analiz raporu hazırlanacaktır.  
- Telif haklarına dayalı kültür endüstrilerine yönelik projeler, Birleşmiş Milletler Eğitim, Bilim ve Kültür Örgütü (UNESCO) Kültürel İfadelerin Çeşitliliğinin Korunması ve Geliştirilmesi Sözleşmesi de gözetilerek desteklenecektir.

5. Sınai mülkiyet portföyünün ticari değere dönüştürülmesi desteklenecek ve telif yoğun endüstrilere yönelik özel programlar geliştirilecektir.

- Telif haklarına dayalı kültür endüstrilerine yönelik özel destek programları geliştirilmesi sağlanacaktır.

6. Telif haklarında toplu hak yönetim sisteminin iyileştirilmesi ve ülke geneline yayılmış, adil bir lisanslama sistemi oluşturulmasıyla telif gelirlerinin artırılması sağlanacaktır.

- Meslek birliklerinin daha etkin ve şeffaf bir şekilde faaliyet göstermesini sağlayacak şekilde ilgili mevzuat güncellenecektir.  
- Meslek birliklerinin profesyonel yönetim, veri üretimi, insan kaynakları ve dijital ortam da dâhil olmak üzere hakların takibi konularında kurumsal kapasitelerinin artırılması amacıyla kriterler belirlenerek bir kılavuz hazırlanacak ve uygulanması sağlanacaktır.

7. Genetik kaynaklara dayalı geleneksel bilgi ve folklordan oluşan doğal ve kültürel değerlerimizin fikrî haklar sistemi ile bağlantısı güçlendirilecektir.

- Ülkemizin genetik kaynaklara dayalı geleneksel bilgi ve folklor ile ilgili kapasitesinin geliştirilmesi amacıyla envanter çalışması yapılacaktır.

8. Çocukların fiziksel, sosyal ve zihinsel gelişimlerini destekleyici kültürel, sanatsal, bilimsel ve sportif faaliyetler özendirilecek, yaygınlaştırılacak ve erişilebilir hale getirilecektir.

9. Çocukların sportif, sanatsal, kültürel ve bilimsel aktivitelere yönelmesini özendirmeye yönelik uygulamalar geliştirilecektir.

## **Turizm**

### **a. Amaç**

Değişen tüketici eğilimleri ile teknolojik gelişmeler doğrultusunda turizmin çeşitlendirilmesi ve geliştirilmesi, sezon süresinin uzatılması, hizmet kalitesinin yükseltilmesi ve daha fazla harcama eğilimi olan ziyaretçinin ülkemize çekilmesi ile konaklama süresi ve konaklama dışı harcamaların artırılması, her bir destinasyon özelinde ve odaklı anlayış çerçevesinde sektörde dönüşümün gerçekleştirilmesi ve koruma-kullanma dengesi gözetilerek ekonomik ve sosyal kalkınmaya katkı sağlanması temel amaçtır.

### **b. Politika ve Tedbirler**

1. Turizm hizmetlerinin çeşitliliği ve niteliği artırılarak turizmin ekonomiye katkısı önemli ölçüde artırılabilecektir.
2. Mevcut kaynak pazarlarımızın güçlendirilmesi, geliştirilmesi ve bunun yanı sıra yeni kaynak pazarların yaratılması yoluyla ziyaretçi sayısı artırılabilecektir.

- Başta uzak doğu ülkeleri olmak üzere dünyada yükselen pazar konumundaki ülkelere yönelik yeni kaynak pazarlar oluşturmaya yönelik çalışmalar yürütülecektir.

- Ana kaynak pazarımız olan ülkelerin seçilmiş şehirlerinden konaklama kapasitesinin yüksek olduğu turistik bölgelerimize başlatılan doğrudan tarifeli uçuş seferleri ve düzenlendiği bölgelerin sayıları artırılabilecektir.
- Turizmin tanıtımı ve yatırımların artırılması için özel sektörün finansman temininde ve karar süreçlerinde yer aldığı Türkiye Turizm Tanıtım ve Geliştirme Ajansı kurulmuştur.
- Başta ana ve yükselen hedef pazarlar olmak üzere yurt dışında algı ve imaj araştırmaları yapılarak bu kapsamda yönetim planları hazırlanacaktır.
- Artan turist sayısını karşılamak üzere yatırım sürecindeki 212.038 yatağa ilaveten Plan döneminde yatak kapasitesi 300.000 artırılabilecektir.
- Risk ve kriz durumlarından sektörün etkilenmemesi için risk ve kriz yönetim planları hazırlanacaktır.

2. Daha fazla gelir bırakan turizm çeşitlerinin geliştirilmesi, konaklama süresinin uzatılması, konaklama dışı harcama alanlarının yaratılması ve harcama eğilimi yüksek ziyaretçilere ulaşılması yoluyla kişi başı harcama artırılabilecektir.

- Gastronomi, golf, sağlık, kruvaziyer, düğün, inanç, kongre ve alışveriş gibi daha fazla gelir bırakan turizm çeşitlerine yönelik talebin yüksek olduğu pazarlar tespit edilecek ve bu ülkelerden ziyaretçi sayısının artırılmasına ilişkin çalışmalar yürütülecektir.
- İçerdiği farklı kullanımlarla turizm çeşitliliği sunan, bütüncül planlanmış turizm kentleri hayata geçirilerek ziyaretçilerin konaklama süreleri artırılabilecek, alışveriş, eğlence ve sportif faaliyetlerle konaklama dışı harcamaları artırılabilecektir.
- Büyük ölçekli turizm yatırımlarının gerçekleştirilmesine yönelik planlama ve arazi tahsis çalışmaları yapılacak, sürdürülebilir bir anlayışla turizmin çeşitlendirilmesi ve sezonun uzatılması amacıyla turizm altyapı yatırımları gerçekleştirilecektir.
- Turizm değerlerimiz destinasyon bazında gruplandırılarak tanıtılacaktır.
- İstanbul'u kruvaziyer seyahatin başlangıç - bitiş noktası yapmak amacıyla yeni bir kruvaziyer liman yapılacaktır.
- Harcama eğilimi yüksek ziyaretçi trafiğini artırmak üzere ana turistik destinasyonlara business class ve comfort class uygulaması yaygınlaştırılacak ve sefer sayıları artırılabilecektir.
- Turistik tren seferleri uygulamaya alınacaktır.
- Turizm sektörüne ilişkin dağınık haldeki mevzuat günümüzün ihtiyaçlarına göre gözden geçirilmek suretiyle sektörü ilgilendiren tüm hususlara ilişkin Turizm Temel Yasası çıkarılacak; turizm hizmetlerinin çeşitlendirilmesi, yatırımların desteklenmesi, turizm işletmeciliğinin teşvik edilmesi ve sektör üzerindeki maliyetlerin azaltılması sağlanacaktır.

3. Her bir destinasyon özelinde ve odaklı anlayış çerçevesinde; planlama hiyerarşisi gözetilerek yatırım planlaması dâhil turizmin gelişimi ve yönetimi bütüncül olarak ele alınacak; çevreye duyarlı ve sorumlu turizm anlayışı ile sürdürülebilir turizm uygulamaları geliştirilecektir.

- Destinasyon bazında strateji, master plan ve fiziki planlar hazırlanacak ve projeler yürütülecektir.
- Koruma kullanma dengesi gözetilerek turizm alanlarının taşıma kapasiteleri tespit edilecek ve alanlar buna göre yönetilecektir.
- Turizm bölgelerindeki içme suyu, kanalizasyon, katı atık bertaraf ve atık su arıtma altyapı yatırımları gerçekleştirilecektir.
- Sürdürülebilir turizm anlayışı çerçevesinde; çevreye duyarlı turizm tesislerinin sayısının artırılması ve niteliklerinin geliştirilmesine yönelik mevzuat düzenlemesi yapılacaktır.
- İklim değişikliğinin turizm sektörü üzerindeki etkilerinin tespitine yönelik çalışmalar yapılacaktır.

4. Turizm sektöründe daha yüksek standartlarda hizmet sunumu sağlanacaktır.

- Turizm sektörü çalışanları için Kültür ve Turizm Bakanlığı tarafından düzenlenen eğitim programlarına sektörün daha fazla katılım sağlamasına yönelik çalışmalar yürütülecek ve talebi karşılayacak şekilde eğitimler verilecektir.
- Nitelikli personel istihdamını kolaylaştırmak ve personelin barınma ihtiyacının daha konforlu ortamlarda karşılanması için tesislere personel lojman alanı tahsis edilecektir.
- Renovasyon yoluyla tesislerdeki fiziki şartların iyileştirilmesine yönelik hukuki düzenlemeler yapılacak ve uygulamaya konulacaktır.
- Turizm hizmetlerinde kullanılacak olan tesislerin standartlarının yükseltilmesini sağlamak üzere tesislerin belgelendirilmesine ilişkin sistem yeniden düzenlenecektir.

5. Başta internet tabanlı uygulamalar olmak üzere turizm sektörünün paylaşım ekonomisinden daha etkin faydalanabilmesine yönelik düzenlemeler yapılacak, sektördeki Ar-Ge faaliyetleri ile teknolojiye dayalı uygulamalar desteklenecektir.

- Turizmde dijitalleşme oranları ve sektörün dijitalleşme konusuna yakınlığı araştırması yapılacaktır.
- Turizm sektöründe ürün geliştirme, tanıtım ve pazarlamada kullanılmasına yönelik büyük verinin toplanması ve analizi çalışması yürütülecektir.
- Teknoloji destekli olarak ziyaretçi deneyimini artırıcı projeler geliştirilecektir.
- Yurt dışı menşeli mobil ve internet uygulamalarına yönelik mali hususlar başta olmak üzere ülkemiz mevzuatının uyumlaştırılması sağlanacaktır.
- İç turizmi ölçme sistemi kurulacaktır.
- Uygulama farklılıklarını ve bürokratik zorlukları ortadan kaldırmak üzere turizm yatırım süreci elektronik ortama taşınacak ve yatırımcıya iş yapma kolaylığı getirilecektir.

6. Ülkemizin daimi sekreteryaya hizmetlerini yürüttüğü İslam İşbirliği Teşkilatı Ekonomik ve Ticari Daimi Komitesinin (İSEDAK), İslam ülkelerinin kalkınma sorunlarını ve bu sorunlara ilişkin çözüm önerilerini ele alan, bilgiye dayalı politika diyalog platformu olma özelliği pekiştirilecek ve bu kapsamda milli kurumlar arası eşgüdüm güçlendirilecektir.

- Kurumlarımızın sekreteryaya hizmeti verdiği İSEDAK Forumlarının işbirliği çabalarının belirli bir program dâhilinde İSEDAK gündemiyle uyumlu çalışması sağlanarak etkinliği artırılacaktır.

7. Ülkemizin ev sahipliği yaptığı veya kurucusu olduğu EİT, Karadeniz Ekonomik İşbirliği (KEİ), D-8 gibi bölgesel işbirliklerinin daha etkin kullanılması sağlanacaktır.

- EİT Bilim Kurumu ve EİT Kültür Enstitüsüne üyelik süreci tamamlanarak kuruluşların çalışmalarına aktif destek verilecektir.

8. Türk dünyası ile siyasi, ekonomik, kültürel, sosyal ve bilimsel işbirliği geliştirilecektir.

- Türk Konseyi ve Türksöy gibi hükümetler arası kuruluşların işbirliği çabalarına sağlanan katkılar artırılarak sürdürülecektir

9. Türkiye'nin uluslararası görünürlüğünün artırılması ve imajının güçlendirilmesi için kamu ve kültür diplomasisi faaliyetleri yoğunlaştırılacak, ulusal ve uluslararası alanda Ülkemizin ileri sürdüğü tezler ve politika tercihleri stratejik iletişim çerçevesinde uluslararası kamuoyuna etkili bir şekilde aktarılacaktır.

- Türk kültürünün tanıtımı kapsamında seçilmiş ülkelerde Türk dili ve edebiyatı lisans programlarının açılması desteklenecektir.

10. SKA'lar ulusal öncelikler ve koşullar doğrultusunda sektörel ve tematik politika belgelerine yansıtılacaktır.

- Kurumsal stratejik planlar ile sektörel ve tematik politika belgeleri hazırlıklarında SKA'larla uyum gözetilecektir.

## 2. Yeni Ekonomi Programı ( Orta Vadeli Program ) 2021-2023

Bu Programın temel amacı; Yeni Ekonomi Programları ile sağlanan kazanımların korunarak geliştirilmesi, iç ve dış dengenin yeniden sağlanması, bu denge üzerine inşa edilecek stratejik reformlarla kapsayıcı, sürdürülebilir ve istihdam odaklı büyümeyi hedefleyen politikalarla küresel ekonomide ortaya çıkan yeni normalin oluşturduğu iktisadi fırsatları da kullanarak üretime, ihracata ve finansal istikrara dayalı ekonomik dönüşümün ve değişimin gerçekleştirilmesidir.

### Turizm ile İlgili Politika ve Tedbirler:

- Kovid-19 salgını sonrası normalleşme döneminde uygulanmak üzere başlatılan Güvenli Turizm Sertifikasyon Programı sürekli ve kalıcı hale getirilecek, sektörün öncelikleri doğrultusunda tanıtım, pazarlama ve sektörün hizmet kalitesini artırıcı faaliyetler ve turizm yatırımları desteklenmeye devam edilecektir.
- Kovid-19 salgını sonrası dönemde birçok ülkede açığa çıkan sağlık sektöründeki zafiyetleri fırsata çevirmek amacıyla ülkemizdeki sağlık turizmi potansiyeline yönelik projeler hayata geçirilecek ve bu kapsamda özellikle ileri yaş turizmi ile termal turizme yönelik tanıtım stratejileri geliştirilecektir.
- Turizmin 12 aya ve tüm ülkeye yaygınlaştırılması amacıyla yeni destinasyonlar belirlenecek; gastronomi, festival, kültür, eko turizm, inanç, eğitim, spor ve bisiklet turizmi gibi alternatif turizm ürünleri zenginleştirilerek 2023 Turizm Master Planı hayata geçirilecektir.
- Hedef pazarlardaki üst segment ziyaretçi kitlesine yönelik odaklı ve özelleştirilmiş pazarlama ve tanıtım stratejileri uygulanacaktır.
- Ülkemizdeki önemli turistik destinasyonların tanınırlığını artırmak amacıyla dijital medyanın gücünden yararlanılacaktır.
- Teknoloji destekli ziyaretçi deneyimini artırıcı projeler hayata geçirilecek, sanal müze, sergi ve dijital fuar organizasyonları ile dijital turizm çeşitliliği geliştirilecektir.
- İllerdeki otel kapasitelerinin maksimum oranda kullanılmasını ve geceleme sürelerinin artırılmasını sağlamak üzere; kültür, sanat, eğlence, festival, kongre ve seminerler, spor, macera, doğa, alışveriş gibi birden fazla turizm faaliyetlerini aynı anda içeren, ürün çeşitliliği sunan bütüncül olarak planlanmış turizm destinasyonları oluşturulacaktır.
- Ana kaynak pazarımız olan ülkelerin seçilmiş şehirlerinden konaklama kapasitesinin yüksek olduğu turistik bölgelerimize doğrudan tarifeli ve charter uçuş seferlerinin başlatılmasına ve sürdürülmesine yönelik uluslararası havayolu şirketleri ile tur operatörlerine pazarlama faaliyetlerinde destekte bulunulacaktır.
- Ülkemizdeki kültür varlıkları ile ilgili farkındalığın artırılması ve bu alanda turizm potansiyelinin oluşturulması sağlanarak kültür turizmi geliştirilecektir.
- Turizme nitelikli insan kaynağı kazandırılması amacıyla eğitim alanında işbirliği protokolleri yapılarak nitelikli personel sayısı artırılabilecektir.
- Kültür ve sanat endüstrileri güçlendirilerek ülkemiz önemli bir film çekim merkezi ve dizi/film ihracatçısı haline getirilecektir.

### 3. 2021 Yılı Cumhurbaşkanlığı Yıllık Programı

On Birinci Kalkınma Planı (2019-2023) 23 Temmuz 2019 tarihli Resmî Gazetede yayımlanarak yürürlüğe girmiş olup söz konusu Plan doğrultusunda hazırlanmış olan 2021 Yılı Cumhurbaşkanlığı Yıllık Programı 27 Ekim 2020 tarihli mükerrer Resmî Gazetede yayımlanmıştır.

2021 yılı Cumhurbaşkanlığı Yıllık Programında Bakanlığımız sorumluluğunda, **71** tedbir altındaki **140** faaliyet ve 9 Performans Göstergesi bulunmaktadır. Ayrıca Bakanlığımız, diğer bakanlıklar ve kurumların sorumluluğunda olan **18** tedbirde işbirliği yapılacak kurumlar arasında yer almaktadır.

Bakanlığımızın sorumlu olarak belirlendiği tedbirlerden; Turizm başlığı altında **22** tedbir, Fikri Mülkiyet başlığı altında **8** tedbir, Kültür ve Sanat başlığı altında **33** tedbir, Dış Göç başlığı altında **3** tedbir, Kalkınma İçin Uluslararası İşbirliği başlığı altında **1** tedbir, Bölgesel İşbirlikleri başlığı altında **2** tedbir, Türkiye'nin Küresel Kalkınma Gündemine Katkısının ve Görünürlüğünün Artırılması başlığı altında **2** tedbir yer almaktadır. Bakanlığımız sorumluluğundaki tedbirlerin izlenmesi 3'er aylık dönemlerde Cumhurbaşkanlığı Plan Program İzleme Değerlendirme Sistemi (CPPİDS) üzerinden yapılacaktır.

## B. AMAÇ VE HEDEFLER

Bakanlığımız 2019-2023 Dönemi Stratejik Planı'nda yer alan misyon-vizyon ile stratejik amaçlar ve stratejik hedefler şunlardır:

### 1.Misyon

Kültürel zenginlik ve çeşitliliği koruyup geliştirerek gelecek kuşaklara aktarmak, kültürel ve sanatsal yatırımların ve faaliyetlerin yaygınlaşmasına katkı vermek, sürdürülebilir turizm anlayışı ile ülkemizin dünya turizmindeki payını artırmak.

### 2.Vizyon

Kültür ve sanatta öncü, turizmde lider olmak.

### 3. Stratejik Amaç ve Hedefler

| AMAÇ  | HEDEF  |
|---|--|
| <p><b>Amaç 1:</b><br/>Kültürel Zenginliğimiz ve Çeşitliliğimizin Evrensel Kültüre de Katkı Sağlayacak Şekilde Korunarak Geliştirilmesi ve Gelecek Kuşaklara Aktarılması</p> | <p><b>Hedef 1.1.</b><br/>Kültür mirasımızın araştırılması, tespit edilmesi, korunması, günümüz toplumuna ve gelecek kuşaklara aktarılması.</p> <p><b>Hedef 1.2.</b><br/>Kültür varlıklarımızı korumaya yönelik faaliyetlerin etkinleştirilmesi.</p> <p><b>Hedef 1.3.</b><br/>Kültür varlıklarının müzelere kazandırılarak çağdaş müzecilik anlayışı ile sergilenmesi ve müzelerin yaygınlaştırılması.</p> <p><b>Hedef 1.4.</b><br/>Halk kültürü değerleri ile somut olmayan kültürel miras unsurlarının araştırılarak gelecek kuşaklara aktarılması ve verilerin muhafaza edilmesi.</p> <p><b>Hedef 1.5.</b><br/>Ülkemizin kültürel ve entelektüel birikiminin derlenmesi ve koruma altına alınması.</p> |
| <p><b>Amaç 2:</b><br/>Bilgi Toplumuna Dönüşümün Desteklenmesi</p>   | <p><b>Hedef 2.1.</b><br/>Kütüphanelerdeki materyal çeşitliliğinin (kitap, dergi, e-kitap, oyuncak vb.) ve sayısının artırılması.</p> <p><b>Hedef 2.2.</b><br/>Kütüphanelerin sayı ve tür olarak çeşitliliğinin artırılması.</p> <p><b>Hedef 2.3.</b><br/>Bilgiye erişimi kolaylaştırarak bilgi okuryazarlığı ve okuma kültürünün yaygınlaştırılması.</p> <p><b>Hedef 2.4.</b><br/>Kültürel miras öğelerinin dijital ortama aktarılması.</p>  |
| <p><b>Amaç 3:</b><br/>Kültüre ve Sanata Erişim ve Katılım Olanaklarının Artırılması.</p>  | <p><b>Hedef 3.1.</b><br/>Kültüre ve sanata erişimin kolaylaştırılması.</p> <p><b>Hedef 3.2.</b><br/>Kültür ve sanat etkinliklerinin yaygınlaştırılması.</p> <p><b>Hedef 3.3.</b><br/>Kültüre ve sanata erişim ve katılımı amaçlayan proje desteklerinin artırılması.</p> <p><b>Hedef 3.4.</b><br/>Kadınların, gençlerin ve dezavantajlı grupların sosyal ve kültürel yaşamdaki rolünün güçlendirilmesine yönelik projelerin gerçekleştirilmesi.</p>  |

|  |   |
|--|---|
| <p><b>Amaç 4:</b><br/>Kültür Endüstrisinin Millî Gelire Katkısının Artırılması.</p>                                  | <p><b>Hedef 4.1.</b><br/>Fikrî mülkiyet hakları düzenlemelerinin etkin yürütülmesini sağlayacak eğitim, bilinçlendirme, koruma ve kontrol mekanizmalarının geliştirilmesi.</p> <p><b>Hedef 4.2.</b><br/>Kültür endüstrilerinin gelişiminin desteklenmesi.</p> <p><b>Hedef 4.3.</b><br/>Kültür yatırım ve girişimlerinin desteklenmesi.</p>  |
| <p><b>Amaç 5:</b><br/>Turizm Sektöründe Ülkemizin Rekabet Gücünün, Pazar Payının ve Marka Değerinin Artırılması.</p> | <p><b>Hedef 5.1.</b><br/>Ülkemiz turizminin sürdürülebilir bir anlayışla çeşitlendirilmesi, iyileştirilmesi ve sezonun tüm yıla yayılması amacıyla planlama ve arazi tahsis çalışmalarının yapılması, altyapı yatırımlarının gerçekleştirilmesi.</p> <p><b>Hedef 5.2.</b><br/>Nitelikli turizm tesisi ve işgücü sayısının artırılarak yüksek standartlarda hizmet sunumunun sağlanması.</p> <p><b>Hedef 5.3.</b><br/>Turizm alanında ülkemizin tanınırlığının artırılması.</p> <p><b>Hedef 5.4.</b><br/>Harcama eğilimi yüksek ziyaretçi sayısının ve turizm gelirinin artırılması.</p> |
| <p><b>Amaç 6:</b><br/>Kültür Diplomasisi Yoluyla Kültürler Arası Etkileşimin Artırılması.</p>                        | <p><b>Hedef 6.1.</b><br/>Uluslararası platformlarda ve programlarda yer alarak yayımcılık alanında iş birliğinin artırılması.</p> <p><b>Hedef 6.2.</b><br/>Ülkemizin uluslararası platformda tanınırlığının ve görünürlüğünün artırılması.</p>  |
| <p><b>Amaç 7:</b><br/>Kurumsal Kapasitenin Geliştirilmesi.</p>   | <p><b>Hedef 7.1.</b><br/>Nitelikli ve yetkin insan kaynağı oluşturmak amacıyla "İnsan Kaynakları Yönetim Stratejisi" oluşturulması.</p> <p><b>Hedef 7.2.</b><br/>Bakanlığın bilişim altyapısı ve bilgi güvenliği sistemlerinin güçlendirilerek dijital dönüşüme geçişin tamamlanması.</p> <p><b>Hedef 7.3.</b><br/>Bakanlığın hizmet kalitesinin artırılması.</p> <p><b>Hedef 7.4.</b><br/>Kurumsal fiziki altyapı kapasitesinin iyileştirilmesi ve geliştirilmesi.</p>   |

## ALT PROGRAM HEDEFLERİ VE STRATEJİK PLAN İLİŞKİSİ

Kurum: KÜLTÜR VE TURİZM BAKANLIĞI

Yıl: 2021

| PROGRAM ADI               | ALT PROGRAM ADI  | ALT PROGRAM HEDEFLERİ  | İLİŞKİLİ OLDUĞU STRATEJİK AMAÇ  |
|---------------------------|--|--|---|
| MİLLÎ KÜLTÜR              | BİLGİ KAYNAKLARINA ERİŞİM İLE TÜRK DİLİ, EDEBİYATI VE KÜLTÜRÜNÜN GÜÇLENDİRİLMESİ | Bilgi kaynaklarının erişilebilirliği artırılarak, Türk dili ve kültürünün tanıtılıp, yaygınlaştırılması      | Bilgi Toplumuna Dönüşümün Desteklenmesi<br>Kültür Diplomasisi Yoluyla Kültürler Arası Etkileşimin Artırılması                                     |
|                           | TARİHİ VE KÜLTÜREL VARLIKLARIN KORUNMASI   | Tarihî ve kültürel varlıklar korunarak toplumsal tarih ve kültürel miras bilincinin artırılması              | Kültürel Zenginliğimiz ve Çeşitliliğimizin Evrensel Kültüre de Katkı Sağlayacak Şekilde Korunarak Geliştirilmesi ve Gelecek Kuşaklara Aktarılması |
| SANAT VE KÜLTÜR EKONOMİSİ | SANATIN DESTEKLENMESİ, SAHNELENMESİ VE KÜLTÜR EKONOMİSİNİN GELİŞTİRİLMESİ        | Sanatın ve kültürün korunması ve yaygınlaştırılması sağlanarak toplumda sanat anlayışının geliştirilmesi     | Kültüre ve Sanata Erişim ve Katılım Olanaklarının Artırılması<br>Kültür Endüstrisinin Millî Gelire Katkısının Artırılması                         |
| TURİZMİN GELİŞTİRİLMESİ   | KIŞ TURİZMİ VE TERMAL TURİZM   | Kış turizmi ve termal turizm sektörünün altyapısı güçlendirilerek gelen ziyaretçi çeşitliliğinin artırılması | Turizm Sektöründe Ülkemizin Rekabet Gücünün, Pazar Payının ve Marka Değerinin Artırılması   |
|                           | TURİZM ALTYAPISININ VE HİZMETLERİNİN GELİŞTİRİLMESİ                              | Turizm sektörü güçlendirilerek dünya turizm gelirlerinden alınan payın artırılması                           | Turizm Sektöründe Ülkemizin Rekabet Gücünün, Pazar Payının ve Marka Değerinin Artırılması   |
|                           | TURİZMDE TANITIM VE MARKALAŞMA   | Turizm sektöründe rekabet gücü ve marka değerinin artırılması  | Turizm Sektöründe Ülkemizin Rekabet Gücünün, Pazar Payının ve Marka Değerinin Artırılması   |



## C. İDARE PERFORMANS BİLGİSİ

- ❖ İDARE PERFORMANS BİLGİSİ
- ❖ FAALİYET MALİYETLERİ TABLOLARI

## KÜLTÜR VE TURİZM BAKANLIĞI PERFORMANS BİLGİSİ

**Bütçe Yılı:** 2021  
**Program Adı:** MİLLÎ KÜLTÜR

**Alt Program Adı:** TARİHÎ VE KÜLTÜREL VARLIKLARIN KORUNMASI  
**Gerekçe ve Açıklamalar**

Bakanlığımız, Çanakkale Savaşları Gelibolu Tarihî Alan Başkanlığı, Araştırma ve Eğitim Genel Müdürlüğü, Kültür Varlıkları ve Müzeler Genel Müdürlüğü faaliyet ve göstergelerinden oluşmaktadır. Çanakkale Savaşları Gelibolu Tarihî Alanın Korunması ve Yenilenmesi; Somut Olmayan Kültürel Mirası Koruma, Tanıtma, Araştırma ve Eğitim; Tarihî ve Kültürel Varlıkların Korunması ve Yenilenmesi faaliyetlerini kapsamaktadır.

**Alt Program Hedefi:**

Tarihî ve kültürel varlıklar korunarak toplumsal tarih ve kültürel miras bilincinin artırılması

**Performans Göstergeleri**

| Performans Göstergesi                          | Ölçü Birimi | 2019  | 2020 Planlanan | 2020 YS Gerç. Tahmini | 2021 Hedef | 2022 Tahmin | 2023 Tahmin |
|--|-------------|-------|----------------|-----------------------|------------|-------------|-------------|
| 1- Denetlenen özel müze ve koleksiyoner sayısı | Sayı        | 1.594 | 1.799          | 1.900                 | 1.900      | 1.900       | 1.900       |

**Göstergeye İlişkin Açıklama:** Bakanlığımıza bağlı özel müzeler ve koleksiyonerlerin denetim sürecini izlemeye yönelik olarak geliştirilmiş bir göstergedir.

**Hesaplama Yöntemi:** Raporlama  
**Verinin Kaynağı:** Kültür Varlıkları ve Müzeler Genel Müdürlüğü, İzleme Dokümanı  
**Sorumlu İdare:** KÜLTÜR VE TURİZM BAKANLIĞI

| Performans Göstergesi                                 | Ölçü Birimi | 2019  | 2020 Planlanan | 2020 YS Gerç. Tahmini | 2021 Hedef | 2022 Tahmin | 2023 Tahmin |
|---|-------------|-------|----------------|-----------------------|------------|-------------|-------------|
| 2- Halk kültürü bilgi ve belge merkezine kayıt sayısı | Sayı        | 2.417 | 2.500          | 1.183                 | 2.500      | 2.500       | 2.500       |

**Göstergeye İlişkin Açıklama:** Halk kültürü alanında yapılan araştırmalarının sonuçları Halk Kültürü Bilgi ve Belge Merkezimize kayıt edilmektedir. Covid-19 tedbirleri kapsamında 2020 yılı içerisinde gerçekleştirilmesi planlanan alan araştırması programları ertelenmiş olup bu nedenle hedeflenen belge kayıt sayısına ulaşamamıştır.

**Hesaplama Yöntemi:** -  
**Verinin Kaynağı:** Halk Kültürü Bilgi ve Belge Merkezi  
**Sorumlu İdare:** KÜLTÜR VE TURİZM BAKANLIĞI

| Performans Göstergesi             | Ölçü Birimi | 2019 | 2020 Planlanan | 2020 YS Gerç. Tahmini | 2021 Hedef | 2022 Tahmin | 2023 Tahmin |
|-----------------------------------|-------------|------|----------------|-----------------------|------------|-------------|-------------|
| 3- Kazı ve yüzey araştırma sayısı | Sayı        | 534  | 617            | 565                   | 615        | 630         | 635         |

**Göstergeye İlişkin Açıklama:** Ülkemizde gerçekleştirilen kazı ve yüzey araştırmalarının takibini sağlamak üzere belirlenmiş bir göstergedir.

**Hesaplama Yöntemi:** Raporlama  
**Verinin Kaynağı:** Kültür Varlıkları ve Müzeler Genel Müdürlüğü, İzleme Dokümanı  
**Sorumlu İdare:** KÜLTÜR VE TURİZM BAKANLIĞI

| Performans Göstergesi                                   | Ölçü Birimi | 2019 | 2020 Planlanan | 2020 YS Gerç. Tahmini | 2021 Hedef | 2022 Tahmin | 2023 Tahmin |
|---|-------------|------|----------------|-----------------------|------------|-------------|-------------|
| 4- Müze ve ören yerlerindeki ziyaretçi memnuniyet oranı | Oran        | 82   | 73             | 75                    | 80         | 85          | 90          |

**Göstergeye İlişkin Açıklama:** Kültür Varlıkları ve Müzeler Genel Müdürlüğü, İzleme Dokümanı  
**Hesaplama Yöntemi:** Müze ve ören yerlerini ziyaret eden ziyaretçilerin memnuniyet oranlarının ölçülerek hizmet sunumundaki kalitesinin artırılmasına yönelik olarak geliştirilmiş olan bir göstergedir.  
**Verinin Kaynağı:** KÜLTÜR VE TURİZM BAKANLIĞI  
**Sorumlu İdare:** KÜLTÜR VE TURİZM BAKANLIĞI

| Performans Göstergesi   | Ölçü Birimi | 2019 | 2020 Planlanan | 2020 YS Gerç. Tahmini | 2021 Hedef | 2022 Tahmin | 2023 Tahmin |
|---|-------------|------|----------------|-----------------------|------------|-------------|-------------|
| 5- Müzecilik ulusal envanter sistemine aktarılan kültür varlığı oranı | Oran        | 0    | 20             | 15                    | 40         | 60          | 80          |

**Göstergeye İlişkin Açıklama:**

Müzecilik ulusal envanter sistemine aktarılan kültür varlıklarının izlenmesi amacıyla geliştirilmiş olan bir göstergedir.

**Hesaplama Yöntemi:**

Raporlama

**Verinin Kaynağı:**

Kültür Varlıkları ve Müzeler Genel Müdürlüğü, İzleme Dokümanı

**Sorumlu İdare:**

KÜLTÜR VE TURİZM BAKANLIĞI

| Performans Göstergesi  | Ölçü Birimi | 2019 | 2020 Planlanan | 2020 YS Gerç. Tahmini | 2021 Hedef | 2022 Tahmin | 2023 Tahmin |
|--|-------------|------|----------------|-----------------------|------------|-------------|-------------|
| 6- Taşınmaz ulusal envanter sistemine aktarılan kültür varlığı oranı | Oran        | 37   | 55             | 50                    | 65         | 80          | 100         |

**Göstergeye İlişkin Açıklama:**

Taşınmaz ulusal envanter sistemine aktarılan kültür varlıklarının izlenmesi amacıyla geliştirilmiş olan bir göstergedir.

**Hesaplama Yöntemi:**

Raporlama

**Verinin Kaynağı:**

Kültür Varlıkları ve Müzeler Genel Müdürlüğü, İzleme Dokümanı

**Sorumlu İdare:**

KÜLTÜR VE TURİZM BAKANLIĞI

| Performans Göstergesi   | Ölçü Birimi | 2019 | 2020 Planlanan | 2020 YS Gerç. Tahmini | 2021 Hedef | 2022 Tahmin | 2023 Tahmin |
|---|-------------|------|----------------|-----------------------|------------|-------------|-------------|
| 7- Tescilli taşınmaz kültür varlıkları restorasyon işi sayısı | Sayı        | 130  | 10.000         | 80                    | 80         | 90          | 100         |

**Göstergeye İlişkin Açıklama:**

Taşınmaz ulusal envanter sistemine aktarılan kültür varlıklarının izlenmesi amacıyla geliştirilmiş olan bir göstergedir.

**Hesaplama Yöntemi:**

Raporlama

**Verinin Kaynağı:**

Kültür Varlıkları ve Müzeler Genel Müdürlüğü, İzleme Dokümanı

**Sorumlu İdare:**

KÜLTÜR VE TURİZM BAKANLIĞI

| Performans Göstergesi                           | Ölçü Birimi | 2019  | 2020 Planlanan | 2020 YS Gerç. Tahmini | 2021 Hedef | 2022 Tahmin | 2023 Tahmin |
|---|-------------|-------|----------------|-----------------------|------------|-------------|-------------|
| 8- Tespit edilen taşınmaz kültür varlığı sayısı | Sayı        | 3.900 | 3.000          | 2.500                 | 3.000      | 3.000       | 3.000       |

**Göstergeye İlişkin Açıklama:**

-

**Hesaplama Yöntemi:**

-

**Verinin Kaynağı:**

Kültür Varlıkları ve Müzeler Genel Müdürlüğü, İzleme Dokümanı

**Sorumlu İdare:**

KÜLTÜR VE TURİZM BAKANLIĞI

| Performans Göstergesi   | Ölçü Birimi | 2019 | 2020 Planlanan | 2020 YS Gerç. Tahmini | 2021 Hedef | 2022 Tahmin | 2023 Tahmin |
|---|-------------|------|----------------|-----------------------|------------|-------------|-------------|
| 9- Unesco somut olmayan kültürel miras listelerinde yer alan unsur sayısı | Sayı        | 18   | 2              | 2                     | 1          | 1           | 1           |

**Göstergeye İlişkin Açıklama:**

UNESCO Sözleşmesi ile farkındalık yaratılan alanlar, Sözleşme çerçevesinde hazırlanan listeler, programlar ve projeler aracılığıyla koruma altına alınmıştır. UNESCO; "Acil Koruma Gerektiren Somut Olmayan Kültürel Miras Listesi", "İnsanlığın Somut Olmayan Kültürel Mirasının Temsili Listesi" ve "İyi Koruma Uygulamaları" Listesi adlarıyla üç farklı liste hazırlayarak somut olmayan kültürel mirasın önemi konusunda yerel, ulusal, uluslararası düzeyde duyarlılığı ve yardımlaşmayı arttırmayı hedeflemektedir. Listelere aday dosya hazırlanarak kültürel miras unsurlarımızın kaydedilmesi çalışmalarını yürütülmektedir.

**Hesaplama Yöntemi:**

UNESCO tarafından somut olmayan kültürel miras listelerine en fazla unsur kaydettiren ülkelere kota uygulanmaktadır. Ortak dosyalara bu kapsamda daha az kota uygulanmakta olup hesaplama yapılmaktadır.

**Verinin Kaynağı:**

UNESCO Somut Olmayan Kültürel Miras sitesi ana sayfası listeler linki. <https://ich.unesco.org/en/lists>

**Sorumlu İdare:**

KÜLTÜR VE TURİZM BAKANLIĞI

| Performans Göstergesi                       | Ölçü Birimi | 2019  | 2020 Planlanan | 2020 YS Gerç. Tahmini | 2021 Hedef | 2022 Tahmin | 2023 Tahmin |
|---|-------------|-------|----------------|-----------------------|------------|-------------|-------------|
| 10- Yaygın kültürel eğitim katılımcı sayısı | Sayı        | 2.108 | 1.200          | 1.000                 | 1.250      | 1.300       | 1.350       |

**Göstergeye İlişkin Açıklama:**

Valiliklerle işbirliği içerisinde, yaygın kültürel eğitim programları çerçevesinde, unutulmaya yüz tutan geleneksel el sanatları ve Türk süsleme sanatlarımızı yaşatmak amacıyla halka yönelik olarak kurslar düzenlenmektedir. Covid-19 tedbirleri kapsamında durdurulan eğitimlerin, pandemi sürecine bağlı olarak tekrar başlaması durumunda 'Gerçekleşme Tahmini' 1.000 katılımcı olarak belirtilmiştir.

**Hesaplama Yöntemi:**

-

**Verinin Kaynağı:**

Halk Kültürü Uygulamaları Şube Müdürlüğü

**Sorumlu İdare:**

KÜLTÜR VE TURİZM BAKANLIĞI

| Performans Göstergesi   | Ölçü Birimi | 2019   | 2020 Planlanan | 2020 YS Gerç. Tahmini | 2021 Hedef | 2022 Tahmin | 2023 Tahmin |
|---|-------------|--------|----------------|-----------------------|------------|-------------|-------------|
| 11- Yıl içerisinde restorasyonu, konservasyonu tamamlanan taşınır kültür varlığı sayısı | Sayı        | 17.540 | 12.000         | 9.000                 | 12.500     | 13.000      | 13.500      |

**Göstergeye İlişkin Açıklama:**

Yıl içerisinde restorasyonu, konservasyonu tamamlanan taşınır kültür varlığı sayısının tespit edilerek ne kadar eserin restorasyonu ve konservasyonunun yapıldığı izlenmektedir.

**Hesaplama Yöntemi:**

Raporlama

**Verinin Kaynağı:**

Kültür Varlıkları ve Müzeler Genel Müdürlüğü, İzleme Dokümanı

**Sorumlu İdare:**

KÜLTÜR VE TURİZM BAKANLIĞI

| Performans Göstergesi                          | Ölçü Birimi | 2019 | 2020 Planlanan | 2020 YS Gerç. Tahmini | 2021 Hedef | 2022 Tahmin | 2023 Tahmin |
|--|-------------|------|----------------|-----------------------|------------|-------------|-------------|
| 12- Yıl içerisinde ziyarete açılan müze sayısı | Sayı        | 11   | 13             | 13                    | 8          | 8           | 9           |

**Göstergeye İlişkin Açıklama:**

Yıl içerisinde ziyarete açılan müzelerin izlenmesinin sağlanması için geliştirilen bir göstergedir.

**Hesaplama Yöntemi:**

Raporlama

**Verinin Kaynağı:**

Kültür Varlıkları ve Müzeler Genel Müdürlüğü, İzleme Dokümanı

**Sorumlu İdare:**

KÜLTÜR VE TURİZM BAKANLIĞI

| Performans Göstergesi                               | Ölçü Birimi | 2019 | 2020 Planlanan | 2020 YS Gerç. Tahmini | 2021 Hedef | 2022 Tahmin | 2023 Tahmin |
|---|-------------|------|----------------|-----------------------|------------|-------------|-------------|
| 13- Yıl içerisinde ziyarete açılan ören yeri sayısı | Sayı        | 5    | 7              | 7                     | 4          | 7           | 8           |

**Göstergeye İlişkin Açıklama:**

Yıl içerisinde ziyarete açılan ören yerlerinin izlenmesinin sağlanmasına için geliştirilen bir göstergedir.

**Hesaplama Yöntemi:**

Raporlama

**Verinin Kaynağı:**

Kültür Varlıkları ve Müzeler Genel Müdürlüğü, İzleme Dokümanı

**Sorumlu İdare:** KÜLTÜR VE TURİZM BAKANLIĞI

**Alt Program Kapsamında Yürütülecek Faaliyet Maliyetleri**

| Faaliyetler  | 2020 Bütçe         | 2020 Harcama Haziran | 2021 Bütçe           | 2022 Tahmin          | 2023 Tahmin          |
|--|--------------------|----------------------|----------------------|----------------------|----------------------|
| <b>Çanakkale Savaşları Gelibolu Tarihi Alanının Korunması ve Yenilenmesi</b> | <b>138.727.000</b> | <b>44.077.000</b>    | <b>183.650.000</b>   | <b>187.167.000</b>   | <b>186.994.000</b>   |
| Bütçe İçi  | 138.727.000        | 44.077.000           | 183.650.000          | 187.167.000          | 186.994.000          |
| Bütçe Dışı   | 0                  | 0                    | 0                    | 0                    | 0                    |
| <b>Somut Olmayan Kültürel Mirası Koruma, Tanıtma, Araştırma ve Eğitim</b>    | <b>28.807.000</b>  | <b>8.428.597</b>     | <b>31.512.000</b>    | <b>33.353.000</b>    | <b>35.246.000</b>    |
| Bütçe İçi  | 28.807.000         | 8.428.597            | 31.512.000           | 33.353.000           | 35.246.000           |
| Bütçe Dışı   | 0                  | 0                    | 0                    | 0                    | 0                    |
| <b>Tarihi ve Kültürel Varlıkların Korunması ve Yenilenmesi</b>               | <b>789.587.000</b> | <b>270.474.469</b>   | <b>983.339.000</b>   | <b>1.235.385.000</b> | <b>1.419.710.000</b> |
| Bütçe İçi  | 789.587.000        | 270.474.469          | 983.339.000          | 1.235.385.000        | 1.419.710.000        |
| Bütçe Dışı   | 0                  | 0                    | 0                    | 0                    | 0                    |
| <b>T O P L A M</b>   | <b>957.121.000</b> | <b>322.980.066</b>   | <b>1.198.501.000</b> | <b>1.455.905.000</b> | <b>1.641.950.000</b> |
| Bütçe İçi  | 957.121.000        | 322.980.066          | 1.198.501.000        | 1.455.905.000        | 1.641.950.000        |
| Bütçe Dışı   | 0                  | 0                    | 0                    | 0                    | 0                    |

**Faaliyetlere İlişkin Açıklamalar:****Çanakkale Savaşları Gelibolu Tarihi Alanının Korunması ve Yenilenmesi**

2021 yılı içerisinde Tarihi Alanın korunması ve planlı bir şekilde geliştirilmesi ve yönetilmesi için aşağıdaki çalışmalara devam edecektir.

- Alan Yönetim Planı
- Risk Yönetim Planı
- Ariburnu-Conkbayırı Muharebe Alanı Tanıtım ve Ziyaretçi Karşılama Merkezi İmar Planı
- Anafartalar Muharebe Alanı Tanıtım ve Ziyaretçi Karşılama Merkezi İmar Planı
- Kilitbahir Eko-Turizm Bölgesi İmar Planı
- Kilye Alan Tanıtım ve Ziyaretçi Karşılama Merkezi İmar Planı
- Yukarıda da yer alan imar planlarına esas Jeolojik Etüd ve Hali Hazır Harita Çalışması
- "Gelibolu Tarihi Su Altı Parkı" Projesi

2021 yılı içerisinde Tarihi Alanın restorasyonun çalışmaları kapsamında bir şekilde korunması ve yenilenmesi için aşağıdaki çalışmalara devam edecektir.

- Bigalı Kalesi Restorasyonu, Teşhir Tanzim ve Çevre Düzenleme İş

- Seddülbahir Kalesi Teşhir Tanzim ve Çevre Düzenleme İşi
- Majestik Batığı Yürüyüş İskelesi- Bağlantı Platformu ve Yürüyüş Yolu
- Çanakkale Savaşları Araştırma Merkezi Teşhir-Tanzim İşi (Piri Reis Müzesi)
- Anadolu Hamidiye Tabyası Tarih Müzesi Çok Amaçlı Salonun Sanat Merkezine Dönüştürülmesi Projesi Uygulaması
- Namazgâh Tabyası Sur Duvarları Restorasyonu ve Çevre Düzenleme İşi
- Kilitbahir Kapısı K-11 Restorasyonu ve Çevre Düzenleme İşi
- 15 Şehitliğin İhyası Uygulaması (Kılıcdere Şehitliğinin İhyası)
- Tarihi Alan Sınırları İçerisinde Yer Alan 14+349.963 Km'lik Yol Ağı Yapım İşi
- Ağadere-Ziğindere Yol Bakım İşi

### **Somut Olmayan Kültürel Mirası Koruma, Tanıtma, Araştırma ve Eğitim**

Araştırma ve Eğitim Genel Müdürlüğü:

**SOMUT OLMAYAN KÜLTÜREL MİRAS:** 2003 UNESCO Somut Olmayan Kültürel Mirasın Korunması Sözleşmesi kapsamında ülkemizin somut olmayan kültürel mirasını araştırmak, tespit etmek, kayıt altına almak, envanterlemek ve korumak amacıyla; İl Tespit Komisyonlarının ve Değerlendirme Kurulunun toplanması sağlanmakta, koruma eylem planları hazırlanmakta, unsurlara yönelik tanıtma ve farkındalık artırma faaliyetlerinde bulunulmakta, ulusal ve uluslararası kurum ve kuruluşlarla çalışmalar gerçekleştirilmekte ve uluslararası düzeyde kültürel değerlerimizin insanlığın ortak mirası ilan edilmesine yönelik UNESCO nezdinde çalışmalar yapılmaktadır.

**HALK KÜLTÜRÜ BİLGİ VE BELGE MERKEZİNE KAYIT SAYISI:** Halk Kültürü Bilgi ve Belge Merkezi, 1966 yılında Millî Folklor Enstitüsü adı altında kurulmuş olup, halk kültürü konusunda belge niteliği taşıyan ve kaynağına gidilerek elde edilen belgelerin düzenli olarak arşivlendiği, Türkiye'nin konusunda tek bilgi ve belge merkezidir. Türk halk kültürünün yurt içinde ve yurt dışında araştırılması, derlenmesi, arşivlenmesi ve ülkemizin kültür envanterinin çıkarılması çalışmaları yürütülmektedir. Yapılan araştırmalar sonucunda elde edilen materyaller halkın ve bilim dünyasının hizmetine sunulmak üzere Halk Kültürü Bilgi ve Belge Merkezine kazandırılmaktadır.

**YAYGIN KÜLTÜREL EĞİTİM:** Toplumda unutulmaya yüz tutan Türk süsleme sanatlarını ve geleneksel el sanatlarını yaşatmak, tanıtmak, tahribini ve yok olmasını önlemek, kültür ve sanat sevgisinin yayılmasını sağlamak amacıyla Valiliklerle işbirliği içerisinde halka yönelik kurslar düzenlenmektedir. Söz konusu kurslarda kullanılmak üzere; halı, kilim dokuma, mermer işleme, ciltçilik, telkâri tezgahları, çeşitli el aletleri ve makineleri vb. eğitim araç ve gereçlerine ihtiyaç duyulmaktadır. Ayrıca açılacak her bir kurs için bir eğitim görevlisi görev yapmaktadır. Her kurs için eğitim görevlisine ödenecek ek ders ücreti ve SGK prim ödemeleri, temrinlik malzeme bedeli ve makine teçhizat alımı giderlerini karşılamak üzere ödenek gönderilmektedir.

**KÜLTÜREL ETKİNLİKLERE MALİ DESTEK:** Kültürel değerlerimizin, küreselleşme ile birlikte, hızla değişmeye hatta yok olmaya başlaması nedeniyle, Bakanlığımızca belirlenen kültür politikaları çerçevesinde, kültürümüzün sahiplenilmesi; değişimi kucaklayan sağlıklı, ilkeli, gelişime odaklı kültür programlarıyla kaybolmaya yüz tutmuş kültürel miras niteliğindeki değerlerimizin özgünlüğünün korunması, yaşatılması, geliştirilmesi ve kuşaktan kuşağa aktarılması amacıyla yönelik projeler değerlendirilmekte ve mali destek verilerek hayata geçmeleri sağlanmaktadır. Bu çerçevede öne çıkan projelere doğrudan katılım sağlanmakta, sanatçı desteği verilerek işbirliği içerisinde gerçekleştirilmektedir.

### **Tarihi ve Kültürel Varlıkların Korunması ve Yenilenmesi**

Koruma ve yenileme faaliyetleri kapsamında Kültür Varlıkları ve Müzeler Genel Müdürlüğünce; kazılar, araştırmalar ve yayın, Kültür Varlıklarını Koruma Yüksek Kurulu ile Kültür Varlıklarını Koruma Bölge Kurulları faaliyetleri, kültür varlıklarının satış, kiralama, tahsis, takas ve kamulaştırma uygulamaları, kültür yatırımlarını ve girişimlerini teşvik ve sponsorluk, uluslararası kurum ve kuruluşlarla ilgili çalışmalar ile Tarihî çevre koruma, restorasyon, bakım, onarım ve proje geliştirme faaliyetleri gerçekleştirilmektedir.

**Alt Program Adı:** BİLGİ KAYNAKLARINA ERİŞİM İLE TÜRK DİLİ, EDEBİYATI VE KÜLTÜRÜNÜN GÜÇLENDİRİLMESİ

**Gerekçe ve Açıklamalar**

Bakanlığımız, Yatırım ve İşletmeler Genel Müdürlüğü, Kütüphaneler ve Yayınlar Genel Müdürlüğü ve Yunus Emre Enstitüsü faaliyet ve göstergelerinden oluşmaktadır. Kültür ve Sanat Faaliyetlerinde Beşeri ve Fiziki Altyapının Güçlendirilmesi, Kültürel Yayın Faaliyetleri, Kütüphanecilik Hizmetleri, Türk Edebiyatının Desteklenmesi, Uluslararası Alanda Kültür İlişkilerinin Düzenlenmesi ve Geliştirilmesi, Yunus Emre Vakfı Desteği faaliyetlerini kapsamaktadır.

**Alt Program Hedefi:**

Bilgi kaynaklarının erişilebilirliği artırılarak, Türk dili ve kültürünün tanıtılıp, yaygınlaştırılması

**Performans Göstergeleri**

| Performans Göstergesi           | Ölçü Birimi | 2019 | 2020 Planlanan | 2020 YS Gerç. Tahmini | 2021 Hedef | 2022 Tahmin | 2023 Tahmin |
|---------------------------------|-------------|------|----------------|-----------------------|------------|-------------|-------------|
| 1- Açılan yeni kütüphane sayısı | Sayı        | 20   | 25             | 25                    | 10         | 10          | 10          |

**Göstergeye İlişkin Açıklama:**

Yıl içerisinde yeni açılarak hizmete giren kütüphane sayısını ifade eder.

**Hesaplama Yöntemi:**

Açılan kütüphane sayısı ilgili birim tarafından liste şeklinde tutulmaktadır.

**Verinin Kaynağı:**

Kütüphaneler ve Yayınlar Genel Müdürlüğü, Kütüphane Planlama Şube Müdürlüğü tarafından bilgiler tutulmaktadır.

**Sorumlu İdare:**

KÜLTÜR VE TURİZM BAKANLIĞI

| Performans Göstergesi  | Ölçü Birimi | 2019 | 2020 Planlanan | 2020 YS Gerç. Tahmini | 2021 Hedef | 2022 Tahmin | 2023 Tahmin |
|--|-------------|------|----------------|-----------------------|------------|-------------|-------------|
| 2- Ciltlemesi ve cilt koruması yapılan kitap sayısının toplam kitap sayısına oranı | Oran        | 1    | 0              | 1                     | 1          | 1           | 1           |

**Göstergeye İlişkin Açıklama:**

Millî Arşiv niteliğindeki Millî Kütüphane Koleksiyonuna kitaplar derleme ve başış yoluyla gelmektedir. Başış yoluyla gelen kitapların önemli bir bölümü ile Koleksiyondaki eski kitapların kullanımında olanları bakım ve onarıma muhtaç haldedir. Bu kitaplar yıl içerisinde tespit edilerek onarıma alınmaktadır.

**Hesaplama Yöntemi:**

2020-2021-2022 yıllarına ilişkin hedef ve tahminler Koleksiyon Koruma Şubesinin mevcut personel durumu dikkate alınarak belirlenmiştir.

**Verinin Kaynağı:**

tutulmaktadır.

Kütüphaneler ve Yayınlar Genel Müdürlüğü, Koleksiyon Koruma Şube Müdürlüğü tarafından bilgiler

**Sorumlu İdare:**

KÜLTÜR VE TURİZM BAKANLIĞI

| Performans Göstergesi               | Ölçü Birimi | 2019  | 2020 Planlanan | 2020 YS Gerç. Tahmini | 2021 Hedef | 2022 Tahmin | 2023 Tahmin |
|-------------------------------------|-------------|-------|----------------|-----------------------|------------|-------------|-------------|
| 3- Dijitalleştirilen materyal oranı | Oran        | 28,93 | 60,41          | 60,41                 | 3,55       | 3,55        | 3,55        |

**Göstergeye İlişkin Açıklama:**

Dijitalleştirme hizmet alımı ile gerçekleştirilmekte olup, 2019-2020 yılında hizmet alımı ihalesinin devam etmesi öngörülmektedir. 5 yıllık plana göre poz olarak değerlendirme yapılmıştır.

**Hesaplama Yöntemi:**

Hizmet alımı ihalesi kapsamında yapılan ve yapılacak işler ile şube performansı toplanarak hesaplanmıştır.

**Verinin Kaynağı:**

Kütüphaneler ve Yayınlar Genel Müdürlüğü, Dijital Koleksiyon Hizmetleri Şube Müdürlüğü, Dijital Bilgi Yönetim Sistemi yazılımı ile kayıtlar tutulmaktadır.

**Sorumlu İdare:**

KÜLTÜR VE TURİZM BAKANLIĞI

| Performans Göstergesi                             | Ölçü Birimi | 2019    | 2020 Planlanan | 2020 YS Gerç. Tahmini | 2021 Hedef | 2022 Tahmin | 2023 Tahmin |
|---|-------------|---------|----------------|-----------------------|------------|-------------|-------------|
| 4- Gezici kütüphane hizmetinden yararlanan sayısı | Sayı        | 423.511 | 180.000        | 180.000               | 190.000    | 200.000     | 210.000     |

**Göstergeye İlişkin Açıklama:**

Gezici kütüphane hizmetinden belirtilen yıl kapsamında yararlanan kullanıcı sayısını göstermektedir.

**Hesaplama Yöntemi:**

İstatistik

**Verinin Kaynağı:**

Kütüphaneler ve Yayınlar Genel Müdürlüğü, Yönetim Otomasyon Sistemi. Gezici kütüphanelerin bağlı olduğu kütüphaneler bu istatistiklerin veri kaynağıdır.

**Sorumlu İdare:**

KÜLTÜR VE TURİZM BAKANLIĞI

| Performans Göstergesi      | Ölçü Birimi | 2019 | 2020 Planlanan | 2020 YS Geç. Tahmini | 2021 Hedef | 2022 Tahmin | 2023 Tahmin |
|----------------------------|-------------|------|----------------|----------------------|------------|-------------|-------------|
| 5- Gezici kütüphane sayısı | Sayı        | 4    | 4              | 0                    | 5          | 10          | 9           |

**Göstergeye İlişkin Açıklama:**  
**Hesaplama Yöntemi:**

Yıl içerisinde yeni alınarak hizmete giren gezici kütüphane araç sayısını ifade etmektedir. Alınan gezici kütüphane araç sayısı ilgili birim tarafından liste şeklinde tutulmaktadır.

**Verinin Kaynağı:**  
**Sorumlu İdare:**

Kütüphaneler ve Yayınlar Genel Müdürlüğü, Kütüphane Planlama Şubesi tarafından tutulmaktadır. KÜLTÜR VE TURİZM BAKANLIĞI

| Performans Göstergesi                       | Ölçü Birimi | 2019 | 2020 Planlanan | 2020 YS Geç. Tahmini | 2021 Hedef | 2022 Tahmin | 2023 Tahmin |
|---|-------------|------|----------------|----------------------|------------|-------------|-------------|
| 6- Halk kütüphanesi kullanıcı sayısı artışı | Oran        | 11   | -68            | -68                  | 20         | 16          | 14          |

**Göstergeye İlişkin Açıklama:**

Kütüphaneler ve Yayınlar Genel Müdürlüğü'ne bağlı tüm halk, çocuk ve edebiyat müze kütüphaneleri ile gezici kütüphanelerin hizmetlerinden belirtilen yıl kapsamında yararlanan kullanıcıları ifade etmektedir.

**Hesaplama Yöntemi:**

Halk Kütüphanelerinin verilerini girdiği Yönetim Otomasyon Sistemi.

**Verinin Kaynağı:**

Kütüphaneler ve Yayınlar Genel Müdürlüğü'ne bağlı tüm halk, çocuk ve edebiyat müze kütüphaneleri ile gezici kütüphaneler bu istatistiklerin veri kaynağıdır.

**Sorumlu İdare:**

KÜLTÜR VE TURİZM BAKANLIĞI

| Performans Göstergesi                          | Ölçü Birimi | 2019   | 2020 Planlanan | 2020 YS Geç. Tahmini | 2021 Hedef | 2022 Tahmin | 2023 Tahmin |
|--|-------------|--------|----------------|----------------------|------------|-------------|-------------|
| 7- İnternet ortamında erişilebilen eser sayısı | Sayı        | 80.866 | 85.043         | 85.043               | 93.067     | 95.086      | 97.095      |

**Göstergeye İlişkin Açıklama:**

Kütüphaneler ve Yayınlar Genel Müdürlüğü'ne bağlı tüm halk, çocuk ve edebiyat müze kütüphaneleri ile gezici kütüphanelerin hizmetlerinden belirtilen yıl kapsamında yararlanan kullanıcıları ifade etmektedir.

**Hesaplama Yöntemi:**

Halk Kütüphanelerinin verilerini girdiği Yönetim Otomasyon Sistemi.

**Verinin Kaynağı:**

Kütüphaneler ve Yayınlar Genel Müdürlüğü'ne bağlı tüm halk, çocuk ve edebiyat müze kütüphaneleri ile gezici kütüphaneler bu istatistiklerin veri kaynağıdır.

**Sorumlu İdare:**

KÜLTÜR VE TURİZM BAKANLIĞI

| Performans Göstergesi                              | Ölçü Birimi | 2019 | 2020 Planlanan | 2020 YS Geç. Tahmini | 2021 Hedef | 2022 Tahmin | 2023 Tahmin |
|--|-------------|------|----------------|----------------------|------------|-------------|-------------|
| 8- Kamu eliyle yapımı desteklenen kütüphane sayısı | Sayı        | 6    | 7              | 1                    | 6          | 6           | 6           |

**Göstergeye İlişkin Açıklama:**

-

**Hesaplama Yöntemi:**

-

**Verinin Kaynağı:**

KÜLTÜR VE TURİZM BAKANLIĞI

**Sorumlu İdare:**

| Performans Göstergesi   | Ölçü Birimi | 2019 | 2020 Planlanan | 2020 YS Geç. Tahmini | 2021 Hedef | 2022 Tahmin | 2023 Tahmin |
|---|-------------|------|----------------|----------------------|------------|-------------|-------------|
| 9- Kataloglama ve sınıflama yapılan materyal sayısının toplam materyal sayısına oranı | Oran        | 68   | 60             | 100                  | 100        | 100         | 100         |

**Göstergeye İlişkin Açıklama:**

Aksesyon Şubesinde işlem gören materyal sayısı her yıl farklılık göstermektedir. 2019 yılında 100.000 materyalin girişi yapılmış, şubemizde sadece 68.185 materyal kataloglanabilmiştir. Toplam materyalin %68'inin işlemi yapılmıştır. 2020 yılı için hedefimiz 60.000 dir ve hedefimizin tamamını gerçekleştirmeyi planlıyoruz. Daha sonraki yıllar için de hedefimizin aynıdır.

**Hesaplama Yöntemi:**

Milli Kütüphane hizmetleri kapsamında belirtilen yıllarda sağlanan materyallerin kataloglaması ve sınıflaması yapılan materyallere oranı alınarak hesaplanmıştır.

**Verinin Kaynağı:**

Kütüphaneler ve Yayınlar Genel Müdürlüğü, Kataloglama ve Sınıflama Şubesi , Kaşif Kütüphane Otomasyon Sistemi

**Sorumlu İdare:**

KÜLTÜR VE TURİZM BAKANLIĞI

| Performans Göstergesi                                       | Ölçü Birimi | 2019 | 2020 Planlanan | 2020 YS Geç. Tahmini | 2021 Hedef | 2022 Tahmin | 2023 Tahmin |
|---|-------------|------|----------------|----------------------|------------|-------------|-------------|
| 10- Kitap fuarına katılan katılımcı sayısındaki artış oranı | Oran        | -32  | 0              | 0                    | 10         | 10          | 10          |

**Göstergeye İlişkin Açıklama:**

COVID 19 Pandemisi nedeniyle 2020 yılında kitap fuarlarının iptal edilmiş/ertelenmiş olması nedeniyle veri girişi sağlanamamıştır.

**Hesaplama Yöntemi:**

Katılım sağlanan fuarların bilgileri kullanılarak hesaplanmıştır.

**Verinin Kaynağı:**

Kütüphaneler ve Yayınlar Genel Müdürlüğü, Yayıncılık İşleri ve Fuarlar Şube Müdürlüğüne tutulan kayıtlar.

**Sorumlu İdare:**

KÜLTÜR VE TURİZM BAKANLIĞI

| Performans Göstergesi  | Ölçü Birimi | 2019   | 2020 Planlanan | 2020 YS Gerç. Tahmini | 2021 Hedef | 2022 Tahmin | 2023 Tahmin |
|--|-------------|--------|----------------|-----------------------|------------|-------------|-------------|
| 11- Kültür ve sanata hizmet etmek amacıyla yıl içinde tamamlanan yapıların kullanım alanları | Metrekare   | 14.450 | 66.770         | 66.770                | 101.096    | 7.790       | 14.628      |

**Göstergeye İlişkin Açıklama:****Hesaplama Yöntemi:****Verinin Kaynağı:****Sorumlu İdare:**

-  
Kültür Merkezleri Daire Başkanlığı  
KÜLTÜR VE TURİZM BAKANLIĞI

| Performans Göstergesi                    | Ölçü Birimi | 2019 | 2020 Planlanan | 2020 YS Gerç. Tahmini | 2021 Hedef | 2022 Tahmin | 2023 Tahmin |
|--|-------------|------|----------------|-----------------------|------------|-------------|-------------|
| 12- Rehabilitate edilen kütüphane sayısı | Sayı        | 21   | 20             | 21                    | 20         | 20          | 20          |

**Göstergeye İlişkin Açıklama:****Hesaplama Yöntemi:****Verinin Kaynağı:****Sorumlu İdare:**

Mevcut kütüphane binalarından yeniden yapılandırılan kütüphaneleri ifade etmektedir. Rehabilitate edilen kütüphane sayısı ilgili birim tarafından liste şeklinde tutulmaktadır. Kütüphaneler ve Yayınlar Genel Müdürlüğü, Kütüphane Planlama Şubesi.  
KÜLTÜR VE TURİZM BAKANLIĞI

| Performans Göstergesi  | Ölçü Birimi | 2019 | 2020 Planlanan | 2020 YS Gerç. Tahmini | 2021 Hedef | 2022 Tahmin | 2023 Tahmin |
|--|-------------|------|----------------|-----------------------|------------|-------------|-------------|
| 13- Türk edebiyatının tanıtılması amacıyla desteklenen eser sayısı | Sayı        | 274  | 350            | 350                   | 375        | 400         | 450         |

**Göstergeye İlişkin Açıklama:****Hesaplama Yöntemi:****Verinin Kaynağı:****Sorumlu İdare:**

Türk Edebiyatının Dışa Açılımı Programı kapsamında desteklenen eser sayısını içermektedir. Değerlendirme Kurulu tarafından destek verilen eser sayısının yıllık toplamıdır. Kütüphaneler ve Yayınlar Genel Müdürlüğü, Türk Edebiyatının Dışa Açılımını Destek Şubesi'nde tutulan kayıtlar.  
KÜLTÜR VE TURİZM BAKANLIĞI

| Performans Göstergesi  | Ölçü Birimi | 2019  | 2020 Planlanan | 2020 YS Gerç. Tahmini | 2021 Hedef | 2022 Tahmin | 2023 Tahmin |
|--|-------------|-------|----------------|-----------------------|------------|-------------|-------------|
| 14- Uluslararası standart numara kullanan yeni yayımcı, yayıncı sayısı | Sayı        | 3.188 | 3.400          | 3.400                 | 3.600      | 3.800       | 4.000       |

**Göstergeye İlişkin Açıklama:****Hesaplama Yöntemi:****Verinin Kaynağı:****Sorumlu İdare:**

Uluslararası standart numara kullanan yeni yayımcı, yayıncı sayısını ifade etmektedir. Uluslararası standart numara verilen yayımcılar arasından ilk kez başvuranlar alınarak hesaplanmıştır. Kütüphaneler ve Yayınlar Genel Müdürlüğü, Yayın Standartları ve Derleme Şubesi, Yayın Standartları ve Derleme Bilgi Sistemi.  
KÜLTÜR VE TURİZM BAKANLIĞI

| Performans Göstergesi                                | Ölçü Birimi | 2019 | 2020 Planlanan | 2020 YS Gerç. Tahmini | 2021 Hedef | 2022 Tahmin | 2023 Tahmin |
|--|-------------|------|----------------|-----------------------|------------|-------------|-------------|
| 15- Yayımlanan eser sayısı (kitap, elektronik kitap) | Sayı        | 31   | 56             | 56                    | 80         | 100         | 110         |

**Göstergeye İlişkin Açıklama:****Hesaplama Yöntemi:****Verinin Kaynağı:****Sorumlu İdare:**

Bakanlığımızca yayımlanan basılı ve elektronik yayınları içermektedir. Bakanlığımızca yayımlanan basılı ve elektronik yayınların toplamı alınmıştır. Kütüphaneler ve Yayınlar Genel Müdürlüğü, Yayın Planlama ve Hazırlama Şube Müdürlüğü'nce tutulan kayıtlar.  
KÜLTÜR VE TURİZM BAKANLIĞI

| Performans Göstergesi   | Ölçü Birimi | 2019  | 2020 Planlanan | 2020 YS Gerç. Tahmini | 2021 Hedef | 2022 Tahmin | 2023 Tahmin |
|---|-------------|-------|----------------|-----------------------|------------|-------------|-------------|
| 16- Yunus Emre Enstitüsü tarafından düzenlenen Türkçe yeterlilik sınavına giren öğrencilerin başarı oranı | Oran        | 80,16 | 80             | 75                    | 80         | 80          | 80          |

**Göstergeye İlişkin Açıklama:****Hesaplama Yöntemi:****Verinin Kaynağı:****Sorumlu İdare:**

-  
-  
KÜLTÜR VE TURİZM BAKANLIĞI



| Performans Göstergesi  | Ölçü Birimi | 2019 | 2020 Planlanan | 2020 YS Gerç. Tahmini | 2021 Hedef | 2022 Tahmin | 2023 Tahmin |
|--|-------------|------|----------------|-----------------------|------------|-------------|-------------|
| 17- Yurt dışında açılan Yunus Emre Kültür Merkezi sayısı artış oranı | Oran        | 3,47 | 5,17           | 3,47                  | 6          | 6           | 6           |

**Göstergeye İlişkin Açıklama:****Hesaplama Yöntemi:**

-

**Verinin Kaynağı:**

-

**Sorumlu İdare:**

KÜLTÜR VE TURİZM BAKANLIĞI

**Alt Program Kapsamında Yürütülecek Faaliyet Maliyetleri**

| Faaliyetler  | 2020 Bütçe         | 2020 Harcama Haziran | 2021 Bütçe           | 2022 Tahmin          | 2023 Tahmin          |
|--|--------------------|----------------------|----------------------|----------------------|----------------------|
| <b>Kültür ve Sanat Faaliyetlerinde Beşeri ve Fiziki Altyapının Güçlendirilmesi</b> | <b>12.120.000</b>  | <b>35.400</b>        | <b>532.530.000</b>   | <b>187.555.000</b>   | <b>326.288.000</b>   |
| Bütçe İçi  | 12.120.000         | 35.400               | 532.530.000          | 187.555.000          | 326.288.000          |
| Bütçe Dışı   | 0                  | 0                    | 0                    | 0                    | 0                    |
| <b>Kültürel Yayım Faaliyetleri</b>   | <b>26.339.000</b>  | <b>3.057.182</b>     | <b>46.850.000</b>    | <b>4.800.000</b>     | <b>4.800.000</b>     |
| Bütçe İçi  | 26.339.000         | 3.057.182            | 46.850.000           | 4.800.000            | 4.800.000            |
| Bütçe Dışı   | 0                  | 0                    | 0                    | 0                    | 0                    |
| <b>Kütüphanecilik Hizmetleri</b>   | <b>413.359.000</b> | <b>191.182.700</b>   | <b>510.871.000</b>   | <b>722.006.000</b>   | <b>745.570.000</b>   |
| Bütçe İçi  | 413.359.000        | 191.182.700          | 510.871.000          | 722.006.000          | 745.570.000          |
| Bütçe Dışı   | 0                  | 0                    | 0                    | 0                    | 0                    |
| <b>Türk Edebiyatının Desteklenmesi</b>   | <b>5.767.000</b>   | <b>568.242</b>       | <b>7.125.000</b>     | <b>7.367.000</b>     | <b>7.576.000</b>     |
| Bütçe İçi  | 5.767.000          | 568.242              | 7.125.000            | 7.367.000            | 7.576.000            |
| Bütçe Dışı   | 0                  | 0                    | 0                    | 0                    | 0                    |
| <b>Uluslararası Alanda Kültür İlişkilerinin Düzenlenmesi ve Geliştirilmesi</b>     | <b>37.703.000</b>  | <b>18.452.897</b>    | <b>43.787.000</b>    | <b>45.761.000</b>    | <b>47.520.000</b>    |
| Bütçe İçi  | 37.703.000         | 18.452.897           | 43.787.000           | 45.761.000           | 47.520.000           |
| Bütçe Dışı   | 0                  | 0                    | 0                    | 0                    | 0                    |
| <b>Yunus Emre Vakfı Desteği</b>  | <b>181.360.000</b> | <b>50.541.000</b>    | <b>208.668.000</b>   | <b>211.851.000</b>   | <b>221.092.000</b>   |
| Bütçe İçi  | 181.360.000        | 50.541.000           | 208.668.000          | 211.851.000          | 221.092.000          |
| Bütçe Dışı   | 0                  | 0                    | 0                    | 0                    | 0                    |
| <b>T O P L A M</b>   | <b>676.648.000</b> | <b>263.837.421</b>   | <b>1.349.831.000</b> | <b>1.179.340.000</b> | <b>1.352.846.000</b> |
| Bütçe İçi  | 676.648.000        | 263.837.421          | 1.349.831.000        | 1.179.340.000        | 1.352.846.000        |
| Bütçe Dışı   | 0                  | 0                    | 0                    | 0                    | 0                    |

**Faaliyetlere İlişkin Açıklamalar:****Kültür ve Sanat Faaliyetlerinde Beşeri ve Fiziki Altyapının Güçlendirilmesi**

Yatırım ve İşletmeler Genel Müdürlüğü:

Kültür merkezleri, millî kültürün tanıtılması çerçevesinde, toplantılar, sergiler, kurslar, gösteriler, yarışmalar, sesli ve görüntülü programlar düzenlemek; okuma alışkanlığını ve fikir faaliyetlerini geliştirici çalışmalar yapmak, hologram ve yerel etnografya galerileri açmak ve bu amaçla özel ve tüzel kişiliği haiz kurum ve kuruluşlarla ulusal ve uluslararası düzeyde işbirliği yapmak üzere tasarlanmış üstyapılardır.

Bakanlığımız yatırım programında yer alan ve inşaatı devam eden kültür merkezi projelerinden, "kent niteliğinde", üniversite ve fazla nüfusa sahip olan yerleşimlerde bulunanların bir program çerçevesinde önceliklendirilerek tamamlanması; faaliyetteki kültür merkezleriyle kültür ve sanata maksimum hizmet verilmesi; yöre halkının el sanatı ve mesleki konularda eğitilmesinin sağlanması amaçlarıyla kültür merkezi hizmet binası yapımı ile mevcut binaların gerekli bakım, onarım ve güçlendirmeleri yapılmaktadır.

2020 yılında inşaatı devam eden 2 adet (AKM Konser Salonu (CSO) ile Burdur Kültür Merkezi) hizmet binalarının hizmete açılması planlanmaktadır. Daha önce yapımı tamamlanan Van-Erciş Kültür Merkezi'nin tefrişat çalışmalarının da yıl sonuna kadar tamamlanması planlanmaktadır.

Giresun Kültür Merkezi için proje ihalesi 2020 yılında Bakanlığımızca yapılmış olup, 2021 yılı içerisinde yapım ihalesine çıkılması planlanmaktadır. Ordu-Ünye Kültür Merkezi, Balıkesir-Bandırma Kültür Merkezi ve Mersin Silifke Kültür Merkezi İkmal İnşaatı işlerinin yer teslimi yapılarak işe başlatılmıştır. Yine 2020 yılı içerisinde TOKİ tarafından İstanbul AKM Sahne Mekaniği Sistemleri Yapım İş, DMO tarafından da İstanbul AKM Profesyonel Sistemler İş ihaleleri yapılmıştır.

2021 yılı içerisinde İstanbul AKM İnşaatı işinin tüm sistemleri ve tefrişatının tamamlanarak hizmete açılması, yine Mersin Silifke Kültür Merkezi İkmal İnşaatının tamamlanarak hizmete açılması planlanmaktadır.

Diğer taraftan Bakanlığın görev alanı içinde olmakla birlikte, diğer kamu kurum ve kuruluşları tarafından başlanacak veya başlanılan, ancak mali kaynak yetersizliği nedeniyle başlanılamayan veya bitirilemeyen kültür yatırımlarının gerçekleştirilerek kamunun hizmetine sunulmasını sağlamak amacıyla "Kamu Eliyle Yapılan Kültür Yatırımlarına Destek Projesi" uygulamaya konulmuştur. Bu kapsamda da uygun görülen projelere mali destekte bulunmaktadır. 2020 Yılında 11 Projeye 11.242.500 TL ödenek gönderilmiştir. 2021 yılı yatırım programı doğrultusunda söz konusu proje kapsamında destekler sürdürülecektir.

### **Kültürel Yayım Faaliyetleri**

Kütüphaneler ve Yayınlar Genel Müdürlüğü; millî kültürümüzün gelişmesi, millî kültür değerlerimiz ve yazılı kültürümüzün gelecek nesillere aktarılması ve uluslararası alanda tanınmasını sağlamak amacıyla edebiyat, fikir ve sanat eserlerini kamu yararı gözeterek yayımlamaktadır. Genel Müdürlük kendi yürüttüğü yayım faaliyetlerine ek olarak hızla gelişen yayıncılık sektörünün yapısal problemlerinin çözümü ile üretim kalitesi ve standartlarının yükseltilmesine yönelik projeler üretmek ve destek programlarını yürütmek üzere çalışmalarını sürdürmektedir.

### **Kütüphanecilik Hizmetleri**

Kütüphaneler ve Yayınlar Genel Müdürlüğü:

Kütüphanecilikle ilgili standart ve ilkeleri belirleme, kütüphane açılması, kütüphane binası yapım/onarım/donatım işlemleri, eğitim ve danışmanlık, çoğaltılmış fikir ve sanat eserlerini derleme, kütüphane koleksiyonlarını geliştirme ve ödünç verme işlemleri, eğitici ve kültürel faaliyetler, internet erişim hizmeti, kütüphane kullanımı ve rehberlik, engellilere yönelik kütüphane hizmeti faaliyetleri yürütülmektedir. Kültürel mirasımızın korunması, devamlılığının sağlanabilmesi amacıyla Milli Kütüphane arşivinde bulunan materyalin hasarlarının önüne geçilebilmesi ile bu yayınlara vatandaşların ve araştırmacıların daha hızlı ulaşabilmesi ve daha etkin kullanımının sağlanabilmesi için dijital ortama aktarımı işi yapılmaktadır.

### **Türk Edebiyatının Desteklenmesi**

Kütüphaneler ve Yayınlar Genel Müdürlüğü, Türk edebiyatı ve yayıncılığının yurt dışında tanıtımının desteklenmesi için Türkçe eserlerin yabancı dillere çevirisini desteklemek üzere TEDA Çeviri ve Yayım Destek Programı'nı; yeni ve özgün eser üretimini desteklemek üzere ilk edebi eserini veren yazarlarımızın kitaplarını yayımlamaları karşılığında yayınevlerine mali destek sağlayan Edebiyat Eserlerini Destek Projesi'ni, uluslararası standart yayın numaralarının (ISBN,ISSN ve ISMN) tahsis işlemlerini; kültür, sanat ve edebiyatının yurt dışında tanıtımını desteklemek, yayımcılarımızın yurt dışı iş ve işbirliği imkanlarının geliştirilmesine katkı sağlamak ve telif ticaretini geliştirmek üzere uluslararası kitap fuarları ile diğer sektörel tanıtım faaliyetlerine katılmaları ve ayrıca sektörel üretimin kalitesi ve standartlarının yükseltilmesi ile iş hacminin genişletilmesi hedeflerini gerçekleştirmek üzere kurgulanan projeleri yürütmektedir.

### **Uluslararası Alanda Kültür İlişkilerinin Düzenlenmesi ve Geliştirilmesi**

Avrupa Birliği ve Dış İlişkiler Dairesi Başkanlığı:

Ülkemizin uluslararası politikada güçlenen konumunun bir gereği olarak, kültür diplomasisi yoluyla kültürler arası etkileşimin geliştirilmesi, ülkemizin uluslararası platformda tanınırlığının ve görünürliğünün artırılması; kültür ve turizm anlaşmalarının imzalanması, kültürel ve sanatsal faaliyetlerin koordine veya organize edilmesi, uluslararası toplantılara ev sahipliği yapılması, uluslararası örgütlere üyeliklerin devam ettirilmesi, temsil ve ağırlama faaliyetlerinde bulunulması, projeler geliştirilmesi ve dış ilişkiler faaliyetlerinin icra edilmesi.

Avrupa Birliği ve Dış İlişkiler Dairesi Başkanlığı, bu faaliyetleri tabi olduğu mevzuat ve ülkemizin dış politikası çerçevesinde, hükümet politikalarına uygun olarak planlamakta ve gerçekleştirmektedir.

### **Yunus Emre Vakfı Desteği**

Yunus Emre Enstitüsü, Yunus Emre Vakfına bağlı bir kuruluş olarak yurt dışında kurduğu merkezlerde yabancılarla Türkçe öğretimi çalışmalarının yanı sıra ülkemizin tanıtımı amacıyla kültür ve sanat faaliyetleri yürütmekte, ayrıca bilimsel çalışmalara destek vermektedir. Yunus Emre Enstitüsünün yurt dışında 58 kültür merkezi bulunmaktadır. Şu an G-7 ve G-20 ülkelerinin birçoğunda faaliyete geçmeyi başaran Enstitünün 2023 hedefi dünyanın önemli bütün başkentlerinde faaliyet göstermek ve Kültür Merkezi sayısını 100'e çıkarmaktır. Enstitü, uzaktan Türkçe Öğretimi Portalıyla 196 ülkeden 380 bini aşkın kişiye Türkçe öğretmektedir. Yunus Emre Enstitüsü her yıl sinemadan mutfağa, resimden fotoğrafa, müzikten tiyatroya, el sanatlarından geleneksel sporlarımıza, edebiyattan arkeolojiye kadar hemen hemen her alanda 1.000'in üzerinde kültür-sanat faaliyeti gerçekleştirmektedir.

|                         |   |
|-------------------------|---|
| <b>Bütçe Yılı:</b>      | 2021  |
| <b>Program Adı:</b>     | SANAT VE KÜLTÜR EKONOMİSİ   |
| <b>Alt Program Adı:</b> | SANATIN DESTEKLENMESİ, SAHNELENMESİ VE KÜLTÜR EKONOMİSİNİN GELİŞTİRİLMESİ |

**Gereke ve Açıklamalar**

Bakanlığımız, Güzel Sanatlar Genel Müdürlüğü, Sinema Genel Müdürlüğü ve Telif Hakları Genel Müdürlüğü'nün faaliyet ve göstergelerinden oluşmaktadır. Güzel Sanatlar Faaliyetleri, Özel Tiyatro Projelerinin Desteklenmesi, Sinema ve Dizi Filmlerin Desteklenmesi, Telif Haklarının Korunması ve Telif Dayalı Endüstrilerin Desteklenmesi faaliyetlerini kapsamaktadır.

**Alt Program Hedefi:**

Sanatın ve kültürün korunması ve yaygınlaştırılması sağlanarak toplumda sanat anlayışının geliştirilmesi

**Performans Göstergeleri**

| Performans Göstergesi                                  | Ölçü Birimi | 2019 | 2020 Planlanan | 2020 YS Gerç. Tahmini | 2021 Hedef | 2022 Tahmin | 2023 Tahmin |
|--|-------------|------|----------------|-----------------------|------------|-------------|-------------|
| 1- Bakanlıkça destek verilen özel tiyatro proje sayısı | Sayı        | 256  | 270            | 328                   | 338        | 348         | 358         |

**Göstergeye İlişkin Açıklama:** "Özel Tiyatroların Projelerine Yapılacak Yardımlara İlişkin Yönetmelik" kapsamında desteklenen özel tiyatro proje sayısını içermektedir.  
**Hesaplama Yöntemi:** Değerlendirme Komisyonu Kararı  
**Verinin Kaynağı:** Güzel Sanatlar Genel Müdürlüğü, Değerlendirme Komisyonu Karar Tutanağı  
**Sorumlu İdare:** KÜLTÜR VE TURİZM BAKANLIĞI

| Performans Göstergesi   | Ölçü Birimi | 2019 | 2020 Planlanan | 2020 YS Gerç. Tahmini | 2021 Hedef | 2022 Tahmin | 2023 Tahmin |
|---|-------------|------|----------------|-----------------------|------------|-------------|-------------|
| 2- Bakanlıkça desteklenen sinema projelerinin toplam sinema projelerine oranı | Oran        | 15   | 15             | 5                     | 15         | 15          | 15          |

**Göstergeye İlişkin Açıklama:** Bakanlığımızca destek verilen ve tamamlanarak gösterime giren uzun metraj film sayısının, gösterime giren toplam uzun metraj yerli film sayısına oranlanması yoluyla film üretimine yapılan katkı değerlendirilmektedir.  
**Hesaplama Yöntemi:** Kurum içi tutulan veriler kullanılarak hesaplama yapılmaktadır.  
**Verinin Kaynağı:** İdarenin yönetim bilgi sistemi kullanılmaktadır.  
**Sorumlu İdare:** KÜLTÜR VE TURİZM BAKANLIĞI

| Performans Göstergesi  | Ölçü Birimi | 2019 | 2020 Planlanan | 2020 YS Gerç. Tahmini | 2021 Hedef | 2022 Tahmin | 2023 Tahmin |
|--|-------------|------|----------------|-----------------------|------------|-------------|-------------|
| 3- Bakanlıkça güzel sanatlar alanında düzenlenen etkinlik sayısı | Sayı        | 704  | 710            | 354                   | 1.010      | 1.025       | 1.041       |

**Göstergeye İlişkin Açıklama:** Senfoni orkestraları, koro ve topluluklar tarafından gerçekleştirilen konserler ile görsel sanatlar alanında düzenlenen etkinliklerin sayısını içermektedir.  
**Hesaplama Yöntemi:** Birimler tarafından düzenlenen etkinliklere ilişkin verilerin toplanması.  
**Verinin Kaynağı:** Güzel Sanatlar Genel Müdürlüğü, Birim İçi Raporlar  
**Sorumlu İdare:** KÜLTÜR VE TURİZM BAKANLIĞI

| Performans Göstergesi  | Ölçü Birimi | 2019    | 2020 Planlanan | 2020 YS Gerç. Tahmini | 2021 Hedef | 2022 Tahmin | 2023 Tahmin |
|--|-------------|---------|----------------|-----------------------|------------|-------------|-------------|
| 4- Bakanlıkça güzel sanatlar alanında düzenlenen etkinliklere katılan ziyaretçi ve izleyici sayısı | Sayı        | 200.504 | 212.000        | 84.000                | 223.000    | 295.750     | 298.300     |

**Göstergeye İlişkin Açıklama:** Senfoni orkestraları, koro ve topluluklar tarafından gerçekleştirilen konserler ile görsel sanatlar alanında düzenlenen etkinliklere katılan ziyaretçi ve izleyici sayısını içermektedir.  
**Hesaplama Yöntemi:** Etkinliklere katılan ziyaretçi ve izleyici verilerinin toplanması.  
**Verinin Kaynağı:** Güzel Sanatlar Genel Müdürlüğü, Birim İçi Raporlar  
**Sorumlu İdare:** KÜLTÜR VE TURİZM BAKANLIĞI

| Performans Göstergesi   | Ölçü Birimi | 2019 | 2020 Planlanan | 2020 YS Gerç. Tahmini | 2021 Hedef | 2022 Tahmin | 2023 Tahmin |
|---|-------------|------|----------------|-----------------------|------------|-------------|-------------|
| 5- Desteklenen ve uluslararası niteliğe sahip film festivallerine katılan film sayısı | Sayı        | 8    | 11             | 8                     | 10         | 11          | 12          |

**Göstergeye İlişkin Açıklama:**

Bakanlığımızca desteklenen ve uluslararası niteliğe sahip film festivallerine katılmaya hak kazanan film sayısını göstermektedir.

**Hesaplama Yöntemi:**

Kurum içi tutulan veriler kullanılarak hesaplama yapılmaktadır.

**Verinin Kaynağı:**

İdarenin yönetim bilgi sistemi kullanılmaktadır.

**Sorumlu İdare:**

KÜLTÜR VE TURİZM BAKANLIĞI

| Performans Göstergesi                                      | Ölçü Birimi | 2019    | 2020 Planlanan | 2020 YS Gerç. Tahmini | 2021 Hedef | 2022 Tahmin | 2023 Tahmin |
|--|-------------|---------|----------------|-----------------------|------------|-------------|-------------|
| 6- Desteklenen ve vizyona giren yerli film izleyici sayısı | Sayı        | 917.405 | 1.750.000      | 50.000                | 50.000     | 1.000.000   | 1.500.000   |

**Göstergeye İlişkin Açıklama:**

Bakanlığımızca desteklenen ve ülkemizde gösterime giren yerli filmlerin izleyici sayısını göstermektedir.

**Hesaplama Yöntemi:**

Kurum içi tutulan veriler kullanılarak hesaplama yapılmaktadır.

**Verinin Kaynağı:**

İdarenin yönetim bilgi sistemi kullanılmaktadır.

**Sorumlu İdare:**

KÜLTÜR VE TURİZM BAKANLIĞI

| Performans Göstergesi                             | Ölçü Birimi | 2019 | 2020 Planlanan | 2020 YS Gerç. Tahmini | 2021 Hedef | 2022 Tahmin | 2023 Tahmin |
|---|-------------|------|----------------|-----------------------|------------|-------------|-------------|
| 7- Desteklenen ve vizyona giren yerli film sayısı | Sayı        | 24   | 22             | 5                     | 5          | 22          | 24          |

**Göstergeye İlişkin Açıklama:**

Bakanlığımızca desteklenen ve ülkemizde gösterime giren yerli film sayısını göstermektedir.

**Hesaplama Yöntemi:**

Kurum içi tutulan veriler kullanılarak hesaplama yapılmaktadır.

**Verinin Kaynağı:**

İdarenin yönetim bilgi sistemi kullanılmaktadır.

**Sorumlu İdare:**

KÜLTÜR VE TURİZM BAKANLIĞI

| Performans Göstergesi                                   | Ölçü Birimi | 2019        | 2020 Planlanan | 2020 YS Gerç. Tahmini | 2021 Hedef  | 2022 Tahmin | 2023 Tahmin |
|---|-------------|-------------|----------------|-----------------------|-------------|-------------|-------------|
| 8- Müzik eserlerine ve kitaplara basılan bandrol sayısı | Sayı        | 425.165.161 | 400.000.000    | 400.000.000           | 430.000.000 | 435.000.000 | 440.000.000 |

**Göstergeye İlişkin Açıklama:**

5846 sayılı Fikir ve Sanat Eserleri Kanunu'nun 81 inci maddesi çerçevesinde müzik, sinema, bilgisayar oyunu ve süreli olmayan yayınların fiziki nüshaları için bandrol uygulaması zorunludur. Bandrol uygulaması ile anılan eserlerle ilgili hak ihlallerinin ve özellikle fiziki korsanlığın ortadan kaldırılması amaçlanmaktadır. Bu kapsamda basılan bandrol sayısını içermektedir.

**Hesaplama Yöntemi:**

Planlanan eğitim sayısı

**Verinin Kaynağı:**

Telif Hakları Genel Müdürlüğü, Fikri Mülkiyet Akademisi Telif Hakları Eğitim Merkezi

**Sorumlu İdare:**

KÜLTÜR VE TURİZM BAKANLIĞI

| Performans Göstergesi   | Ölçü Birimi | 2019 | 2020 Planlanan | 2020 YS Gerç. Tahmini | 2021 Hedef | 2022 Tahmin | 2023 Tahmin |
|---|-------------|------|----------------|-----------------------|------------|-------------|-------------|
| 9- Telif sisteminin güçlendirilmesi amacıyla düzenlenen eğitim sayısı | Sayı        | 10   | 11             | 11                    | 11         | 12          | 12          |

**Göstergeye İlişkin Açıklama:**

4 Sayılı Cumhurbaşkanlığı Kararnamesininin 367 nci maddesi ile kurulan Fikri Mülkiyet Akademisi altında telif haklarına ilişkin eğitim faaliyetleri, Telif Hakları Genel Müdürlüğü bünyesindeki Telif Hakları Eğitim Merkezi tarafından yürütülmektedir. Bu kapsamda yürütülen eğitim sayısını içermektedir.

**Hesaplama Yöntemi:**

Planlanan eğitim sayısının, gerçekleşen eğitim sayısına oranı.

**Verinin Kaynağı:**

Telif Hakları Genel Müdürlüğü, Fikri Mülkiyet Akademisi Telif Hakları Eğitim Merkezi

**Sorumlu İdare:**

KÜLTÜR VE TURİZM BAKANLIĞI

**Alt Program Kapsamında Yürütülecek Faaliyet Maliyetleri**

| Faaliyetler                                    | 2020 Bütçe         | 2020 Harcama Haziran | 2021 Bütçe         | 2022 Tahmin        | 2023 Tahmin        |
|--|--------------------|----------------------|--------------------|--------------------|--------------------|
| <b>Güzel Sanatlar Faaliyetleri</b>             | <b>298.174.000</b> | <b>130.086.751</b>   | <b>348.927.000</b> | <b>383.990.000</b> | <b>406.727.000</b> |
| Bütçe İçi                                      | 298.174.000        | 130.086.751          | 348.927.000        | 383.990.000        | 406.727.000        |
| Bütçe Dışı                                     | 0                  | 0                    | 0                  | 0                  | 0                  |
| <b>Özel Tiyatro Projelerinin Desteklenmesi</b> | <b>6.489.000</b>   | <b>0</b>             | <b>8.134.000</b>   | <b>8.658.000</b>   | <b>9.171.000</b>   |
| Bütçe İçi                                      | 6.489.000          | 0                    | 8.134.000          | 8.658.000          | 9.171.000          |
| Bütçe Dışı                                     | 0                  | 0                    | 0                  | 0                  | 0                  |
| <b>Sinema ve Dizi Filmlerin Desteklenmesi</b>  | <b>81.279.000</b>  | <b>16.454.056</b>    | <b>86.439.000</b>  | <b>91.955.000</b>  | <b>97.428.000</b>  |
| Bütçe İçi                                      | 81.279.000         | 16.454.056           | 86.439.000         | 91.955.000         | 97.428.000         |

|   |                    |                    |                    |                    |                    |
|---|--------------------|--------------------|--------------------|--------------------|--------------------|
| Bütçe Dışı  | 0                  | 0                  | 0                  | 0                  | 0                  |
| <b>Telif Haklarının Korunması ve Telif Dayalı Endüstrilerin Desteklenmesi</b> | <b>13.260.000</b>  | <b>5.209.651</b>   | <b>14.454.000</b>  | <b>15.319.000</b>  | <b>16.251.000</b>  |
| Bütçe İçi   | 13.260.000         | 5.209.651          | 14.454.000         | 15.319.000         | 16.251.000         |
| Bütçe Dışı  | 0                  | 0                  | 0                  | 0                  | 0                  |
| <b>T O P L A M</b>  | <b>399.202.000</b> | <b>151.750.458</b> | <b>457.954.000</b> | <b>499.922.000</b> | <b>529.577.000</b> |
| Bütçe İçi   | 399.202.000        | 151.750.458        | 457.954.000        | 499.922.000        | 529.577.000        |
| Bütçe Dışı  | 0                  | 0                  | 0                  | 0                  | 0                  |

## Faaliyetlere İlişkin Açıklamalar:

### Güzel Sanatlar Faaliyetleri

Güzel Sanatlar Genel Müdürlüğü klasik, çağdaş ve geleneksel sanat akımlarını takip ederek, yurt içindeki sanat faaliyetlerinin millî kültür ve çağdaş anlayışa uygun olarak yürütülmesi ve yayılmasını sağlamak ile görevlidir. Bu çerçevede Genel Müdürlük ve bağlı sanat birimlerince birçok kültürel ve sanatsal etkinlik düzenlenmektedir. Bunlar; Genel Müdürlüğe bağlı senfoni orkestraları, korolar, müzik ve dans topluluklarınca gerçekleştirilen konserler/gösteriler ile görsel sanatlar alanında düzenlenen sergi, yarışma vb. etkinliklerdir.

### Özel Tiyatro Projelerinin Desteklenmesi

Güzel Sanatlar Genel Müdürlüğü:

"Özel Tiyatroların Projelerine Yapılacak Yardımlara İlişkin Yönetmelik" kapsamında tiyatro sanatının yaygınlaşip sevilmesini sağlamak, yerli oyun yazarlarını teşvik etmek, oynanan oyunların nitelik ve nicelik bakımından kalitesini yükseltmek ve bu yolla da Türk tiyatrosunun gelişmesini desteklemek amacıyla özel tiyatrolara maddi destek sağlanmaktadır.

### Sinema ve Dizi Filmlerin Desteklenmesi

Sinema Genel Müdürlüğü:

Bakanlığımızca, sinema endüstrisinin gelişmesi, nitelikli ve özgün yapımların sayısının artırılması, yeni yönetmen, yapımcı, oyuncu ve senaristlerin sektöre kazandırılması amacıyla destek faaliyetleri yürütülmektedir. Bu kapsamda, sinema sektörüne proje geliştirme, senaryo ve diyalog yazımı, belgesel, animasyon, kısa film yapım ile uzun metrajlı sinema film yapım, ilk uzun metrajlı kurgu film yapım, dağıtım ve tanıtım, yabancı film yapım, ortak yapım, yerli film gösterim ve çekim sonrası alanlarında destek verilmektedir. Diğer taraftan, yurtiçi ve yurtdışında sinema alanında gerçekleştirilen kültürel ve sanatsal etkinliklere de destek sağlanmaktadır.

### Telif Haklarının Korunması ve Telif Dayalı Endüstrilerin Desteklenmesi

Telif Hakları Genel Müdürlüğü:

Ülkemizde telif hakları, hâlihazırda yürürlükte olan 5846 sayılı Fikir ve Sanat Eserleri Kanunu çerçevesinde korunmaktadır. Ülkemizin de taraf olduğu UNESCO Kültürel İfadelerin Çeşitliliğinin Korunması ve Geliştirilmesi Sözleşmesi'ne (KİFAÇ Sözleşmesi) göre taraf devletler; sürdürülebilir kültür yönetim sistemlerinin desteklenmesi, kültür ürünleri ve hizmetlerinin dengeli bir şekilde dolaşımı, sanatçıların ve kültür profesyonellerinin hareketliliğinin artırılması, kültürün sürdürülebilir kalkınmaya entegre edilmesi, insan hakları ve temel hakların desteklenmesi ilkeleri çerçevesinde kültürel çeşitliliğin korunmasına ilişkin politikalar oluşturmak ve gerekli önlemleri almakla yükümlü kılınmıştır.

|                         |                                |
|-------------------------|--------------------------------|
| <b>Bütçe Yılı:</b>      | 2021                           |
| <b>Program Adı:</b>     | TURİZMİN GELİŞTİRİLMESİ        |
| <b>Alt Program Adı:</b> | TURİZMDE TANITIM VE MARKALAŞMA |

**Gerekçe ve Açıklamalar**

Bakanlığımız, Yatırım ve İşletmeler Genel Müdürlüğü, Tanıtma Genel Müdürlüğü faaliyet ve göstergelerinden oluşmaktadır. Tanıtım ve Markalaşma Hizmetleri faaliyetlerini kapsamaktadır.

**Alt Program Hedefi:**

Turizm sektöründe rekabet gücü ve marka değerinin artırılması

**Performans Göstergeleri**

| Performans Göstergesi                                     | Ölçü Birimi | 2019 | 2020 Planlanan | 2020 YS Gerç. Tahmini | 2021 Hedef | 2022 Tahmin | 2023 Tahmin |
|---|-------------|------|----------------|-----------------------|------------|-------------|-------------|
| 1- Fuarlara katılmı sağlayan kişi sayısındaki artış oranı | Oran        | -44  | -5             | 2,27                  | -5         | -5          | -5          |

**Göstergeye İlişkin Açıklama:** Pandemi nedeniyle 2020 yılında sadece 8 fuara katılım sağlanmıştır.  
**Hesaplama Yöntemi:** Türkiye Turizm Tanıtım ve Geliştirme Ajansı  
**Verinin Kaynağı:** Türkiye Turizm Tanıtım ve Geliştirme Ajansı  
**Sorumlu İdare:** KÜLTÜR VE TURİZM BAKANLIĞI

| Performans Göstergesi                        | Ölçü Birimi | 2019 | 2020 Planlanan | 2020 YS Gerç. Tahmini | 2021 Hedef | 2022 Tahmin | 2023 Tahmin |
|--|-------------|------|----------------|-----------------------|------------|-------------|-------------|
| 2- Gerçekleştirilen reklam kampanyası sayısı | Sayı        | 260  | 372            | 373                   | 320        | 397         | 541         |

**Göstergeye İlişkin Açıklama:** 2020'nin ilk 6 ayında 60 kampanya gerçekleştirilmi olup yılsonu itibarı ile 90 kampanyaya ulaılacağı tahmin ediliyor.  
**Hesaplama Yöntemi:** Türkiye Turizm Tanıtım ve Geliştirme Ajansı  
**Verinin Kaynağı:** Türkiye Turizm Tanıtım ve Geliştirme Ajansı  
**Sorumlu İdare:** KÜLTÜR VE TURİZM BAKANLIĞI

| Performans Göstergesi  | Ölçü Birimi | 2019        | 2020 Planlanan | 2020 YS Gerç. Tahmini | 2021 Hedef | 2022 Tahmin | 2023 Tahmin |
|--|-------------|-------------|----------------|-----------------------|------------|-------------|-------------|
| 3- Global düzeyde tanıtım yapan sosyal medya hesaplarımızın etkileşim sayısı | Sayı        | 197.992.867 | 56.893.998     | 39.147.742            | 45.019.903 | 51.772.889  | 59.538.822  |

**Göstergeye İlişkin Açıklama:** Türkiye Turizm Tanıtım ve Geliştirme Ajansı  
**Hesaplama Yöntemi:** Türkiye Turizm Tanıtım ve Geliştirme Ajansı  
**Verinin Kaynağı:** Türkiye Turizm Tanıtım ve Geliştirme Ajansı  
**Sorumlu İdare:** KÜLTÜR VE TURİZM BAKANLIĞI

| Performans Göstergesi                             | Ölçü Birimi | 2019 | 2020 Planlanan | 2020 YS Gerç. Tahmini | 2021 Hedef | 2022 Tahmin | 2023 Tahmin |
|---|-------------|------|----------------|-----------------------|------------|-------------|-------------|
| 4- Turist başına ortalama harcamadaki artış oranı | Oran        | 2,94 | 5,56           | 5,56                  | 13,51      | 21,02       | 30,18       |

**Göstergeye İlişkin Açıklama:** Kişi Başı Ortalama Harcama, turizm gelirinin çıkış yapan ziyaretçi sayısına bölümü ile elde edilir.  
**Hesaplama Yöntemi:** Bir önceki yıla göre ortalama harcamadaki değişim oranıdır.  
**Verinin Kaynağı:** Türkiye İstatistik Kurumu  
**Sorumlu İdare:** KÜLTÜR VE TURİZM BAKANLIĞI

| Performans Göstergesi                               | Ölçü Birimi | 2019 | 2020 Planlanan | 2020 YS Gerç. Tahmini | 2021 Hedef | 2022 Tahmin | 2023 Tahmin |
|---|-------------|------|----------------|-----------------------|------------|-------------|-------------|
| 5- Turizm gelirinin gayri safi milli hasılaya oranı | Oran        | 4,57 | 7,83           | 7,83                  | 5,62       | 6,22        | 6,9         |

**Göstergeye İlişkin Açıklama:** -  
**Hesaplama Yöntemi:** Turizm gelirinin gayri safi yurtiçi hasılaya bölünmesinden elde edilen orandır.  
**Verinin Kaynağı:** Türkiye İstatistik Kurumu  
**Sorumlu İdare:** KÜLTÜR VE TURİZM BAKANLIĞI

| Performans Göstergesi                          | Ölçü Birimi | 2019  | 2020 Planlanan | 2020 YS Gerç. Tahmini | 2021 Hedef | 2022 Tahmin | 2023 Tahmin |
|--|-------------|-------|----------------|-----------------------|------------|-------------|-------------|
| 6- Ülkemize gelen ziyaretçi sayısı artış oranı | Oran        | 12,22 | 12,18          | 12,18                 | 22,82      | 34,42       | 45,07       |

**Göstergeye İlişkin Açıklama:**

Ülkemize gelen ziyaretçi sayıları, yabancı ziyaretçi sayıları ile yurt dışında ikamet eden vatandaş sayıları toplamından elde edilmektedir.

**Hesaplama Yöntemi:**

Emniyet Genel Müdürlüğü Pasaport Polisi kayıtları ile Türkiye İstatistik Kurumu Vatandaş Giriş Anketi bilgileri derlenerek elde edilen verilerdir.

**Verinin Kaynağı:**

Kültür ve Turizm Bakanlığı

**Sorumlu İdare:**

KÜLTÜR VE TURİZM BAKANLIĞI

| Performans Göstergesi  | Ölçü Birimi | 2019       | 2020 Planlanan | 2020 YS Gerç. Tahmini | 2021 Hedef | 2022 Tahmin | 2023 Tahmin |
|--|-------------|------------|----------------|-----------------------|------------|-------------|-------------|
| 7- Yurtdışından tur operatörleri aracılığıyla gelen ziyaretçilerin paket tur harcamaları | Bin TL      | 54.988.530 | 0              | 14.400.000            | 27.814.608 | 0           | 0           |

**Göstergeye İlişkin Açıklama:**

Yurtdışından tur operatörleri aracılığıyla gelen ziyaretçilerin paket tur harcamaları TÜİK verisi olarak BİN DOLAR olarak hesaplanmaktadır. Ortalama kur değeri ile çarpılarak veri TL'ye dönüştürülmektedir. Diğer taraftan veriyi üreten TÜİK'TİR. Bu nedenle Performans Programının 3'er aylık izlenmesi esnasında TÜİK'in Veri Takvimi ne bağlı kalınmak zorunluluğu nedeniyle sıkıntılar yaşanmaktadır.

**Hesaplama Yöntemi:**

Paket turla gelen ziyaretçilerin harcamaları "Çıkış Yapan Ziyaretçi Anketi"nden elde edilen verilerdir.

**Verinin Kaynağı:**

Türkiye İstatistik Kurumu

**Sorumlu İdare:**

KÜLTÜR VE TURİZM BAKANLIĞI

| Performans Göstergesi                 | Ölçü Birimi | 2019  | 2020 Planlanan | 2020 YS Gerç. Tahmini | 2021 Hedef | 2022 Tahmin | 2023 Tahmin |
|---------------------------------------|-------------|-------|----------------|-----------------------|------------|-------------|-------------|
| 8- Yurtiçi seyahat sayısı artış oranı | Oran        | -0,41 | 0              | -43,3                 | 48         | 0           | 0           |

**Göstergeye İlişkin Açıklama:**

Veriyi üreten birim TÜİK'TİR. Bu nedenle 3'er aylık Performans Programının izlenmesi esnasında TÜİK'in Veri Takvimine bağlı kalınmak zorunluluğu nedeniyle sıkıntılar yaşanmaktadır. Bu gösterge verisinin yıllık gerçekleşme istatistiği takip eden yılın Nisan ayının sonunda açıklanmaktadır. Yani 4. Dönem İzlemi dolayısıyla yılsonu gerçekleşme hesaplanamamaktadır.

**Hesaplama Yöntemi:**

Hanehalkı yurtiçi turizm ara tırması anketinden elde edilen verilerdir.

**Verinin Kaynağı:**

Türkiye İstatistik Kurumu

**Sorumlu İdare:**

KÜLTÜR VE TURİZM BAKANLIĞI

**Alt Program Kapsamında Yürütülecek Faaliyet Maliyetleri**

| Faaliyetler   | 2020 Bütçe         | 2020 Harcama Haziran | 2021 Bütçe         | 2022 Tahmin        | 2023 Tahmin        |
|---|--------------------|----------------------|--------------------|--------------------|--------------------|
| <b>Deniz Yolu ile Turist Getirilmesinin Desteklenmesi</b>       | <b>21.000.000</b>  | <b>7.550.953</b>     | <b>0</b>           | <b>0</b>           | <b>0</b>           |
| Bütçe İçi   | 21.000.000         | 7.550.953            | 0                  | 0                  | 0                  |
| Bütçe Dışı  | 0                  | 0                    | 0                  | 0                  | 0                  |
| <b>Tanıtım ve Markalaşma Hizmetleri</b>                         | <b>275.812.000</b> | <b>71.090.298</b>    | <b>181.176.000</b> | <b>195.084.000</b> | <b>205.931.000</b> |
| Bütçe İçi   | 275.812.000        | 71.090.298           | 181.176.000        | 195.084.000        | 205.931.000        |
| Bütçe Dışı  | 0                  | 0                    | 0                  | 0                  | 0                  |
| <b>Türkiye Turizm Tanıtım ve Geliştirme Ajansı Faaliyetleri</b> | <b>5.000.000</b>   | <b>158.600.000</b>   | <b>152.497.000</b> | <b>162.297.000</b> | <b>171.920.000</b> |
| Bütçe İçi   | 5.000.000          | 158.600.000          | 152.497.000        | 162.297.000        | 171.920.000        |
| Bütçe Dışı  | 0                  | 0                    | 0                  | 0                  | 0                  |
| <b>T O P L A M</b>  | <b>301.812.000</b> | <b>237.241.251</b>   | <b>333.673.000</b> | <b>357.381.000</b> | <b>377.851.000</b> |
| Bütçe İçi   | 301.812.000        | 237.241.251          | 333.673.000        | 357.381.000        | 377.851.000        |
| Bütçe Dışı  | 0                  | 0                    | 0                  | 0                  | 0                  |

**Faaliyetlere İlişkin Açıklamalar:****Tanıtım ve Markalaşma Hizmetleri****Tanıtım Genel Müdürlüğü:**

Ülkemizin 2023 strateji ve hedeflerini gerçekleştirmek üzere; ülkemizin dünyanın en fazla turizm geliri elde eden ülkelerden biri olmasını sağlamak amacıyla ülkemizin tanıtımını dünyanın en çok izlenen TV kanallarında yapılmaya, reklam görsellerimiz ve editoryal metinler dünyanın en prestijli yayınlarında yer almaya devam edecektir. Ayrıca tur operatörleri ve seyahat acenteleri ile yaptığımız tanıtım işbirliğinin yanı sıra başta Türk Hava Yolları olmak üzere dünyanın en önemli havayolları şirketlerinden olan British Airways, EasyJet ve SunExpress gibi havayolu şirketlerinin İstanbul dışında ülkemizin diğer destinasyonlarına uçmalarını sağlayacak reklam işbirlikleri geliştirmeye devam edilecektir.

Ayrıca, 2020 yılında 53 ülkede yürütülen dijital reklamlarımız, Facebook, Instagram, YouTube, Twitter, Google Search, App, GDN gibi global platformların yanı sıra, Çin ve Rusya'daki yerel mecralarında da 2021 yılında devam edecektir.

### Türkiye Turizm Tanıtım ve Geliştirme Ajansı Faaliyetleri

Türkiye Turizm Tanıtım ve Geliştirme Ajansı Tanıtma Genel Müdürlüğü ile birlikte ülkemizin sanatını, kültürünü, tarihini ve turizm zenginliklerini yurtiçinde ve yurtdışında tanıtmak, paydaşlarla yürütülen tanıtım faaliyetlerini desteklemek, turizmin 12 aya yayılarak ülkemizin turizm pazarından aldığı payı artırmak amacıyla görevlerini yürütmektedir. Sayılan bu temel görevler; reklam, fuar, ağırlama, destek, özel proje ve halkla ilişkiler faaliyetleri ile gerçekleştirilmekte ve bu faaliyetler yürütülürken kamu ve özel sektör işbirliği anlayışıyla hareket edilmektedir.

**Alt Program Adı:** TURİZM ALTYAPISININ VE HİZMETLERİNİN GELİŞTİRİLMESİ

#### Gereke ve Açıklamalar

Bakanlığımız, Yatırım ve İşletmeler Genel Müdürlüğü, Araştırma ve Eğitim Genel Müdürlüğünün faaliyet ve göstergelerinden oluşmaktadır. Turizm Çeşitlendirme, Planlama ve Altyapı Güçlendirme Hizmetleri faaliyetini kapsamaktadır.

#### Alt Program Hedefi:

Turizm sektörü güçlendirilerek dünya turizm gelirlerinden alınan payın artırılması

#### Performans Göstergeleri

| Performans Göstergesi   | Ölçü Birimi | 2019 | 2020 Planlanan | 2020 YS Geç. Tahmini | 2021 Hedef | 2022 Tahmin | 2023 Tahmin |
|---|-------------|------|----------------|----------------------|------------|-------------|-------------|
| 1- Bakanlık tarafından desteklenerek yerel yönetimlerce gerçekleştirilen alt yapı projeksi sayısı (yol, içme suyu, kanalizasyon, atık su arıtma tesisi vb.) | Sayı        | 5    | 5              | 5                    | 5          | 6           | 6           |

#### Göstergeye İlişkin Açıklama:

Hesaplama Yöntemi:

Verinin Kaynağı:

Sorumlu İdare:

KÜLTÜR VE TURİZM BAKANLIĞI

| Performans Göstergesi                      | Ölçü Birimi | 2019 | 2020 Planlanan | 2020 YS Geç. Tahmini | 2021 Hedef | 2022 Tahmin | 2023 Tahmin |
|--|-------------|------|----------------|----------------------|------------|-------------|-------------|
| 2- Belgeli tesis sayısındaki değişim oranı | Oran        | 4,71 | 0,8            | 1                    | 1          | 1           | 1           |

#### Göstergeye İlişkin Açıklama:

Hesaplama Yöntemi:

Verinin Kaynağı:

Sorumlu İdare:

Belgelendirme yapıldığı gibi belge iptali de gerçekleştiğinden dolayı ileriye dönük tahmin verilememektedir. Bir önceki yıla göre belgeli tesis sayısındaki değişim oranıdır. Kültür ve Turizm Bakanlığı KÜLTÜR VE TURİZM BAKANLIĞI

| Performans Göstergesi                                 | Ölçü Birimi | 2019 | 2020 Planlanan | 2020 YS Geç. Tahmini | 2021 Hedef | 2022 Tahmin | 2023 Tahmin |
|---|-------------|------|----------------|----------------------|------------|-------------|-------------|
| 3- Denetlenen turizm tesisi sayısındaki değişim oranı | Oran        | 2,89 | -0,17          | 0,17                 | 1,2        | 1,2         | 1,2         |

#### Göstergeye İlişkin Açıklama:

Hesaplama Yöntemi:

Verinin Kaynağı:

Sorumlu İdare:

KÜLTÜR VE TURİZM BAKANLIĞI

| Performans Göstergesi                                | Ölçü Birimi | 2019  | 2020 Planlanan | 2020 YS Geç. Tahmini | 2021 Hedef | 2022 Tahmin | 2023 Tahmin |
|--|-------------|-------|----------------|----------------------|------------|-------------|-------------|
| 4- Yaygın turizm eğitim programları katılımcı sayısı | Sayı        | 5.564 | 4.500          | 1.063                | 4.500      | 4.500       | 4.500       |

#### Göstergeye İlişkin Açıklama:

Hesaplama Yöntemi:

Verinin Kaynağı:

Sorumlu İdare:

COVID-19 salgınına karşı alınan tedbirler kapsamında 15 Mart 2020 tarihinden sonra işbaşı eğitimleri gerçekleştirilememiş olup, normalleşme sürecinin gidişatına göre işletmelerce talep edilmesi halinde yaygın işbaşı eğitimlerine başlanabileceği düşünülmektedir.

Katılımcı sayısı

Katılımcı sayısı

KÜLTÜR VE TURİZM BAKANLIĞI



**Alt Program Kapsamında Yürütülecek Faaliyet Maliyetleri**

| Faaliyetler   | 2020 Bütçe         | 2020 Harcama Haziran | 2021 Bütçe         | 2022 Tahmin        | 2023 Tahmin        |
|---|--------------------|----------------------|--------------------|--------------------|--------------------|
| <b>Turizm Çeşitlendirme, Planlama ve Altyapı Güçlendirme Hizmetleri</b> | <b>711.264.000</b> | <b>60.252.363</b>    | <b>287.233.000</b> | <b>295.780.000</b> | <b>334.791.000</b> |
| Bütçe İçi   | 711.264.000        | 60.252.363           | 287.233.000        | 295.780.000        | 334.791.000        |
| Bütçe Dışı  | 0                  | 0                    | 0                  | 0                  | 0                  |
| <b>T O P L A M</b>  | <b>711.264.000</b> | <b>60.252.363</b>    | <b>287.233.000</b> | <b>295.780.000</b> | <b>334.791.000</b> |
| Bütçe İçi   | 711.264.000        | 60.252.363           | 287.233.000        | 295.780.000        | 334.791.000        |
| Bütçe Dışı  | 0                  | 0                    | 0                  | 0                  | 0                  |

**Faaliyetlere İlişkin Açıklamalar:****Turizm Çeşitlendirme, Planlama ve Altyapı Güçlendirme Hizmetleri**

Yatırım ve İşletmeler Genel Müdürlüğü

- Planlama

2634 sayılı Turizmi Teşvik Kanunu ile birlikte yürürlükte bulunan yasal ve yönetsel yapılanma ile birlikte araştırma, değerlendirme ve planlama süreçleri gündeme gelmiş ve bu Kanun uyarınca ülkemizde turizm sektörünün geliştirilmesi amacıyla;

-Kültür ve turizm koruma ve gelişim bölgeleri ile turizm merkezlerinin tespiti, geliştirilmesi, düzenlenmesi,

-Kültür ve turizm koruma ve gelişim bölgelerinde ve turizm merkezlerinde devletin hüküm ve tasarrufu altında bulunan yerlerin kamu yararına korunması veya kamu yararına kullanılması,

-Bu bölgelerin doğal ve kültürel özelliklerini bozmadan ve turizm işletmelerine zarar vermeden imar planlarının hazırlanması ve bu planlara uygun yapılaşma şartlarının sağlanması,

yönünde kültür ve turizm koruma ve gelişim bölgeleri ve turizm merkezleri dahilinde diğer kamu kurum ve kuruluşlarından alınan bilgi, belge ve görüş dikkate alınarak Bakanlığımızca alt ve üst ölçek planlama çalışmaları yürütülmektedir.

Bu amaçla 2634 sayılı Kanun uyarınca 2020 yılı itibarıyla,

81 adet KTKGB ve TM kapsamında kıyı turizmi, 54 adet KTKGB ve TM kapsamında termal turizm, 27 adet KTKGB ve TM kapsamında kış turizmi, 26 adet KTKGB ve TM kapsamında yayla turizmi, 19 adet KTKGB ve TM kapsamında kent turizmi, 7 adet KTKGB ve TM kapsamında doğa turizmi, 9 adet KTKGB ve TM kapsamında golf turizmi, 7 adet KTKGB ve TM kapsamında kültür turizmi, 3 adet KTKGB ve TM kapsamında turizm kenti, 3 adet KTKGB ve TM kapsamında inanç turizmi ve 1 adet KTKGB ve TM kapsamında motor sporları turizm amacıyla toplamda:

-174 adet Turizm Merkezi,

-2 adet Turizm Bölgesi,

-4 adet Turizm Alanı,

-57 adet Kültür ve Turizm Koruma ve Gelişim Bölgesi, bulunmaktadır.

- Alt Yapı

Diğer taraftan yine, 2634 sayılı Turizmi Teşvik Kanunu'nun "Tanımlar" başlıklı 3 üncü maddesinin birinci fıkrasının (b, d ve j) bentlerinde belirtilen "Kültür ve Turizm Koruma ve Gelişim Bölgesi, Turizm Merkezleri, Kültür ve Turizm Koruma ve Gelişim Alt Bölgesi"nde Bakanlığımızca imar planları hazırlanarak turizme açılan, Turizm Alan ve Merkezlerinde arazi tahsis ilanlarında, altyapı yatırımlarının belirli bir tarihe kadar Bakanlığımızca bitirileceği taahhüt edilmektedir. Turistik tesis yatırımcıları tarafından yapılan üstyapı yatırımları faaliyete geçmeden ya da onlarla eş zamanlı olarak bu altyapıların tamamlanması gerekmektedir. Turizm Alan ve Merkezleri içinde olmamakla beraber, turizm hareketlerinin yoğun olduğu yerleşim merkezlerinde de aynı durum söz konusudur.

Bu çerçevede; Kültür ve Turizm Koruma ve Gelişim Bölgesi, Turizm Bölge, Alan ve Merkezleri ile Turizm Potansiyeli Arz Eden Yörelerde; doğal, kültürel ve insan sağlığını korumaya yönelik atık su arıtma tesisi, derin deniz deşarjı, kanalizasyon kolektör hattı-şebekesi, yağmursuyu, içme ve kullanma suyu temini için kuyu, isale hattı, su deposu, şebeke, içme suyu arıtma sistemleri yapımı gibi altyapı uygulamalarının gerçekleştirilmesi amaçlanmaktadır.

- Arazi Tahsis-Kamulaştırma

2634 sayılı Turizmi Teşvik Kanununun 8 inci maddesinin üçüncü fıkrasında; Kültür ve turizm koruma ve gelişim bölgeleri ve turizm merkezlerinde bulunan, Bakanlık tarafından turizm amaçlı değerlendirilmesinde yarar görülen ve ilgili Bakanlığa bildirilen taşınmazlardan "Diğer gerçek ve tüzelkişiler ile vakıflara ait olup turizm işletmesi belgesine sahip

olmayanlar, Bakanlıkça kamulaştırılarak, Hazine adına tapuya tescil ve tescil tarihinden başlayarak en geç 1 ay içinde Bakanlığa tahsis edilir." hükmüne istinaden çalışmalar planlanmaktadır.

Bu kapsamda, 2634 sayılı Turizmi Teşvik Kanunu uyarınca sınırları 12/9/2019 tarihli ve 1532 sayılı Cumhurbaşkanlığı Kararı ile belirlenen ve 11/2/2020 tarihli ve 2103 sayılı Cumhurbaşkanlığı kararı ile sınırları genişletilen Çeşme Kültür ve Turizm Koruma ve Gelişim Bölgesinin değerlendirilmesi ülkemiz açısından öncelikli önem taşımaktadır.

Çeşme Kültür ve Turizm Koruma ve Gelişim Bölgesi (KTKGB) sınırları içinde yürütülecek planlama çalışmalarına hazırlık sürecinde, potansiyel alanların turizm amaçlı değerlendirilmesine ve turizm yatırımcılarına tahsisine yönelik etüt ve inceleme çalışmaları kapsamında belirlenen, KTKGB sınırları içinde kalan Alaçatı ve Zeytineli Bölgelerinin kıyı kesimindeki özel mülkiyete ait taşınmazların bütüncül planlama kararları oluşturulmasına imkan sağlamak üzere kamulaştırılmasına ihtiyaç bulunmaktadır.

- Seyahat Acentacılığı

1618 sayılı Seyahat Acentaları ve Seyahat Acentaları Birliği Kanunu ve buna bağlı olarak çıkartılan Seyahat Acentaları Yönetmeliği kapsamında da;

- Seyahat acentalarının kuruluş, izleme, değerlendirme ve denetlenmelerini sağlamak, seyahat acentaları faaliyeti için gerekli işletme belgelerinin düzenlenmesi amacıyla yürürlükteki mevzuat hükümlerine uygun olarak talepleri değerlendirmek, acenta işletme/şube izin belgesi vermek, mevzuat hükümlerine uygun faaliyet göstermeyen seyahat acentalarına gerekli yasal müeyyideyi uygulamak ve işletme belgelerini iptal etmek,

- Seyahat acentası işletme belgesi iptal edilen ve/veya idari para cezası uygulanan seyahat acentalarının hukuksal başvurularının takibini yerine getirmek ve yapılan itirazları değerlendirmek,

- 1618 sayılı Kanunun ilgili maddeleri gereğince icra müdürlükleri veya Hukuk Hizmetleri Genel Müdürlüğü kanalıyla gelen kişi/kuruluşların alacak taleplerini değerlendirmek ve sonuçlandırmak,

- Kaçak acentaların faaliyetlerini izlemek ve sonuçlandırmak,

- Acentalarla ilgili istatistiki bilgileri derlemek,

Hükümlerine istinaden çalışmalarımız devam etmektedir.

- Araştırma-İstatistik

Bilindiği üzere, 10/7/2018 tarihli ve 30474 sayılı Resmî Gazete'de yayımlanarak yürürlüğe giren 1 sayılı "Cumhurbaşkanlığı Teşkilatı Hakkında Cumhurbaşkanlığı Kararnamesi"nin Bakanlığımız yetki, görev ve teşkilatına ilişkin hükümlerin yer aldığı 285 inci maddesinin (a) bendi ile "Ülkenin turizme tahsis edilebilecek kaynaklarını araştırmak, önceliklerini belirlemek, turizm sektöründe kullanılabilecek doğal kaynakların korunması ve değerlendirilmesiyle ilgili çalışmaları yürütmek, bu konuyla ilgili olarak diğer kamu kurum ve kuruluşları ile özel kuruluşlarla işbirliği yapmak" görev ve yetkisi Bakanlığımız Yatırım ve İşletmeler Genel Müdürlüğüne verilmiştir.

Bu kapsamda 2020 yılına ait "Giriş ve Çıkış Yapan Ziyaretçiler, Yabancı ve Vatandaş Bülteni" her ay düzenli bir şekilde hazırlanarak Resmî İstatistik Programı çerçevesinde belirlenen takvime uygun olarak Bakanlığımız internet sitesinde yayınlanmıştır.

Birleşmiş Milletler Dünya Turizm Örgütü (UNWTO), EUROSTAT ve OECD tarafından Bakanlığımızdan talep edilen istatistiki veriler tablolara işlenerek anılan kuruluşlara iletilmiştir.

2019 Sınır İstatistikleri Yıllık Bülteni ve 2020 Ocak-Ağustos Sınır İstatistikleri Aylık Bültenleri, 2019 Turizm İşletme Belgeli Konaklama İstatistikleri, 2020 Ocak-Temmuz Turizm İşletme Belgeli Konaklama İstatistikleri Aylık Bültenleri, 2019 Belediye Belgeli Konaklama İstatistikleri, 2019 Ocak-Temmuz Belediye Belgeli Konaklama İstatistikleri Aylık Bültenleri, 2018 Yat İstatistikleri Bülteni, 2019 Turizm İşletme ve Belediye Belgeli Tesis İstatistikleri yıllık bültenleri çalışmaları tamamlanarak Bakanlığımız internet sitesinde yayımlanmıştır.

Ülkemize 2019 yılı sonu itibarıyla 51 milyon 747 bin ziyaretçi (Yabancı + Yurt Dışı İkametli Vatandaş) gelmiş olup 2019 yılı turizm geliri 34 milyar 520 milyar ABD Doları olarak gerçekleşmiştir.

- Denetim

Turizm Yatırım ve İşletmelerinin Belgelendirilmesine ve Niteliklerine İlişkin Yönetmelik hükümlerine istinaden;

- Turizm yatırım ve işletmelerinin belgelendirme işlemleri ile

- Turizm işletmelerinin, turizm meslek kuruluşlarının faaliyetlerini denetlemek, denetim sonuçlarına göre, bu işletme, kuruluş ve kişilerin ödüllendirme veya cezalandırma işlemlerini yürütmektedir.

**Alt Program Adı:** KIŞ TURİZMİ VE TERMAL TURİZM**Gereke ve Açıklamalar**

Bakanlığımız, Yatırım ve İşletmeler Genel Müdürlüğü faaliyet ve göstergelerinden oluşmaktadır. Kış Turizmi Alt Yapı Güçlendirme Hizmetleri , Termal Turizm Altyapı ve Üst Yapı Güçlendirme Hizmetleri faaliyetlerini kapsamaktadır.

**Alt Program Hedefi:**

Kış turizmi ve termal turizm sektörünün altyapısı güçlendirilerek gelen ziyaretçi çeşitliliğinin artırılması

**Performans Göstergeleri**

| Performans Göstergesi   | Ölçü Birimi | 2019 | 2020 Planlanan | 2020 YS Gerç. Tahmini | 2021 Hedef | 2022 Tahmin | 2023 Tahmin |
|---|-------------|------|----------------|-----------------------|------------|-------------|-------------|
| 1- Bakanlık tarafından desteklenerek yerel yönetimlerce gerçekleştirilen kış turizmi temalı projeleri destek sayısı | Sayı        | 5    | 6              | 6                     | 6          | 6           | 6           |

**Göstergeye İlişkin Açıklama:****Hesaplama Yöntemi:** -**Verinin Kaynağı:** -**Sorumlu İdare:** KÜLTÜR VE TURİZM BAKANLIĞI

| Performans Göstergesi   | Ölçü Birimi | 2019 | 2020 Planlanan | 2020 YS Gerç. Tahmini | 2021 Hedef | 2022 Tahmin | 2023 Tahmin |
|---|-------------|------|----------------|-----------------------|------------|-------------|-------------|
| 2- Bakanlık tarafından desteklenerek yerel yönetimlerce gerçekleştirilen termal turizm temalı projeleri destek sayısı | Sayı        | 8    | 15             | 15                    | 7          | 7           | 7           |

**Göstergeye İlişkin Açıklama:****Hesaplama Yöntemi:** -**Verinin Kaynağı:** -**Sorumlu İdare:** KÜLTÜR VE TURİZM BAKANLIĞI**Alt Program Kapsamında Yürütülecek Faaliyet Maliyetleri**

| Faaliyetler   | 2020 Bütçe        | 2020 Harcama Haziran | 2021 Bütçe        | 2022 Tahmin       | 2023 Tahmin       |
|---|-------------------|----------------------|-------------------|-------------------|-------------------|
| <b>Kış Turizmi Alt Yapı Güçlendirme Hizmetleri</b>              | <b>34.250.000</b> | <b>0</b>             | <b>21.737.000</b> | <b>22.664.000</b> | <b>23.511.000</b> |
| Bütçe İçi   | 34.250.000        | 0                    | 21.737.000        | 22.664.000        | 23.511.000        |
| Bütçe Dışı  | 0                 | 0                    | 0                 | 0                 | 0                 |
| <b>Termal Turizm Altyapı ve Üst Yapı Güçlendirme Hizmetleri</b> | <b>43.909.000</b> | <b>0</b>             | <b>21.000.000</b> | <b>22.000.000</b> | <b>23.000.000</b> |
| Bütçe İçi   | 43.909.000        | 0                    | 21.000.000        | 22.000.000        | 23.000.000        |
| Bütçe Dışı  | 0                 | 0                    | 0                 | 0                 | 0                 |
| <b>T O P L A M</b>  | <b>78.159.000</b> | <b>0</b>             | <b>42.737.000</b> | <b>44.664.000</b> | <b>46.511.000</b> |
| Bütçe İçi   | 78.159.000        | 0                    | 42.737.000        | 44.664.000        | 46.511.000        |
| Bütçe Dışı  | 0                 | 0                    | 0                 | 0                 | 0                 |

**Faaliyetlere İlişkin Açıklamalar:****Kış Turizmi Alt Yapı Güçlendirme Hizmetleri**

Yatırım ve İşletmeler Genel Müdürlüğü

Türkiye Turizm Stratejisinde (2023) Kış Turizmi Koridoru (Erzincan, Erzurum, Ağrı, Kars ve Ardahan) boyunca kış sporlarının ve bu illerde yer alan turizm merkezlerinin altyapılarını geliştirilmesi öncelikle öngörülmektedir.

Bakanlığımızca ülke genelinde 29 adet Kış Turizm Merkezi/KTKGB ilan edilmiştir.

Bu 29 merkezden 25 adedinde ÇDP ve/veya imar planları hazırlanmış durumdadır. Bu merkezlerimizde hâlihazır yatak kapasitesi 11.459 olup, imar planlarında planlanan toplam yatak kapasitesi ise 80.175 dir.

Bakanlığımızca Kış Sporları Turizm Merkezi ilan edilmiş olan kayak merkezlerinde ihtiyaç duyulan altyapılardan bir bölümü veya tamamı Bakanlığımızca yaptırılmaktadır. Kayak sporunun ana öğelerinden biri olan "mekanik tesisler" kayakçıların kayak yapması amacıyla farklı noktalar arasında taşınmasına yönelik teleferik, telesiyej, teleski, telekabin gibi mekanik düzenlemelerden oluşan tesisler olarak tanımlanmaktadır. Bu tesislerin oluşumu kayak merkezlerinin işlerliğinin sağlanması açısından büyük önem taşımaktadır.

Bu kapsamda, Kış Turizm Merkezleri ile potansiyel arz eden yörelerde turizm amaçlı çevre düzenlemeleri ile altyapı uygulamaları (trafo, aydınlatma sistemleri, mekanik hat, suni karlama sistemi, güvenlik ağı, sahil-park-bahçe-çevre düzenlemeleri, yol yapım-bakım-onarımı ile yol çizgisi-korkuluk yapımı, cadde-sokak-drenaj düzenlemeleri) yapımı amaçlanmaktadır.

### **Termal Turizm Altyapı ve Üst Yapı Güçlendirme Hizmetleri**

Yatırım ve İşletmeler Genel Müdürlüğü

Bakanlığımızca çalışmaları yoğun biçimde sürdürülen turizmin çeşitlendirilmesi kapsamında sağlık ve termal turizmi çok önemli bir yer tutmaktadır.

Termal merkezlerde özellikle termal su sondajı açılması yönünde yerel yönetimlerden çok sayıda talep gelmektedir. Jeotermal alanların geliştirilebilmesi, potansiyelinin artırılması için termal su sondajlarının açılması hususu da önemli olarak nitelendirilmektedir.

Termal merkezlerin geliştirilmesine ilişkin olarak altyapı (elektrik, yol, jeotermal su dağıtım hatları, çevre düzenlemesi vb.) yatırımları açısından belediyeler gerekli maddi kaynak ayıramamaktadır. Belediye mücavir alan sınırları dışındaki termal merkezlerin altyapı ihtiyacı ise daha ağırlıklı olarak hissedilmektedir.

Bazı alanlarda ilan edilen turizm merkezleri ve Kültür ve Turizm Koruma ve Gelişim Bölgeleri 13 Eylül 2019 tarih ve 30887 sayılı Resmi Gazetede yayımlanan 1532 sayılı Cumhurbaşkanlığı Kararı ile iptal edildiğinden güncel durumda 2634 sayılı Kanuna göre ilan edilmiş olan termal odaklı 1 adet Kültür ve Turizm Koruma ve Gelişim Bölgesi (KTKGB) ve 52 adet turizm merkezi bulunmaktadır. Bu alanların tümünün aynı anda geliştirilmesi maddi imkanlar açısından mümkün görülmemektedir. Bu nedenle, jeotermal potansiyeli yüksek alanlar ile birlikte kamu arazisi nedeniyle yatırımcılara tahsis edilebilecek alanların öncelikli olarak ele alınmasında yarar görülmektedir. Ülke düzeyinde örnek ve modern turizm merkezlerinin oluşturulması ve yatak kapasitesinin artırılması hedeflenmektedir.

Bu bağlamda turizm merkezlerinde ve potansiyel arz eden yörelerde turizm amaçlı çevre düzenlemeleri ile altyapı uygulamaları (trafo, aydınlatma sistemleri, sahil-park-bahçe-çevre düzenlemeleri, yol yapım-bakım-onarımı ile yol çizgisi-korkuluk yapımı, cadde-sokak-drenaj düzenlemeleri, jeotermal su dağıtım hatları vb.) yapımı amaçlanmaktadır.

## FAALİYET MALİYETLERİ TABLOSU

|                           |   |
|---------------------------|---|
| <b>İdare Adı</b>          | KÜLTÜR VE TURİZM BAKANLIĞI  |
| <b>Program Adı</b>        | MİLLÎ KÜLTÜR  |
| <b>Alt Program Adı</b>    | BİLGİ KAYNAKLARINA ERİŞİM İLE TÜRK DİLİ, EDEBİYATI VE KÜLTÜRÜNÜN GÜÇLENDİRİLMESİ  |
| <b>Alt Program Hedefi</b> | Bilgi kaynaklarının erişilebilirliği artırılarak, Türk dili ve kültürünün tanıtılıp, yaygınlaştırılması   |
| <b>Faaliyet Adı</b>       | Kültür ve Sanat Faaliyetlerinde Beşeri ve Fiziki Altyapının Güçlendirilmesi   |
| <b>Açıklama</b>           | <p>Yatırım ve İşletmeler Genel Müdürlüğü:</p> <p>Kültür merkezleri, millî kültürün tanıtılması çerçevesinde, toplantılar, sergiler, kurslar, gösteriler, yarışmalar, sesli ve görüntülü programlar düzenlemek; okuma alışkanlığını ve fikir faaliyetlerini geliştirici çalışmalar yapmak, hologram ve yerel etnografya galerileri açmak ve bu amaçla özel ve tüzel kişiliği haiz kurum ve kuruluşlarla ulusal ve uluslararası düzeyde işbirliği yapmak üzere tasarlanmış üstyapılardır.</p> <p>Bakanlığımız yatırım programında yer alan ve inşaatı devam eden kültür merkezi projelerinden, "kent niteliğinde", üniversite ve fazla nüfusa sahip olan yerleşimlerde bulunanların bir program çerçevesinde önceliklendirilerek tamamlanması; faaliyetteki kültür merkezleriyle kültür ve sanata maksimum hizmet verilmesi; yöre halkının el sanatı ve mesleki konularda eğitilmesinin sağlaması amaçlarıyla kültür merkezi hizmet binası yapımı ile mevcut binaların gerekli bakım, onarım ve güçlendirmeleri yapılmaktadır.</p> <p>2020 yılında inşaatı devam eden 2 adet (AKM Konser Salonu (CSO) ile Burdur Kültür Merkezi) hizmet binalarının hizmete açılması planlanmaktadır. Daha önce yapımı tamamlanan Van-Erciş Kültür Merkezi'nin tefrişat çalışmalarını da yıl sonuna kadar tamamlanması planlanmaktadır.</p> <p>Giresun Kültür Merkezi için proje ihalesi 2020 yılında Bakanlığımızca yapılmış olup, 2021 yılı içerisinde yapım ihalesine çıkılması planlanmaktadır. Ordu-Ünye Kültür Merkezi, Balıkesir-Bandırma Kültür Merkezi ve Mersin Silifke Kültür Merkezi İkmal İnşaatı işlerinin yer teslimi yapılarak işe başlatılmıştır. Yine 2020 yılı içerisinde TOKİ tarafından İstanbul AKM Sahne Mekanığı Sistemleri Yapım İş, DMO tarafından da İstanbul AKM Profesyonel Sistemler İş ihaleleri yapılmıştır.</p> <p>2021 yılı içerisinde İstanbul AKM İnşaatı işinin tüm sistemleri ve tefrişatının tamamlanarak hizmete açılması, yine Mersin Silifke Kültür Merkezi İkmal İnşaatının tamamlanarak hizmete açılması planlanmaktadır.</p> <p>Diğer taraftan Bakanlığın görev alanı içinde olmakla birlikte, diğer kamu kurum ve kuruluşları tarafından başlanacak veya başlanılan, ancak mali kaynak yetersizliği nedeniyle başlanılamayan veya bitirilemeyen kültür yatırımlarının gerçekleştirilerek kamunun hizmetine sunulmasını sağlamak amacıyla "Kamu Eiiyle Yapılan Kültür Yatırımlarına Destek Projesi" uygulamaya konulmuştur. Bu kapsamda da uygun görülen projelere mali destekte bulunmaktadır. 2020 Yılında 11 Projeye 11.242.500 TL ödenek gönderilmiştir. 2021 yılı yatırım programı doğrultusunda söz konusu proje kapsamında destekler sürdürülecektir.</p> |

| EKONOMİK KOD                                    | 2020 Bütçe        | 2020 Harcama (Haziran) | 2021 Bütçe         | 2022 Tahmin        | 2023 Tahmin        |
|---|-------------------|------------------------|--------------------|--------------------|--------------------|
| Personel Giderleri                              |                   |                        |                    |                    |                    |
| Sosyal Güvenlik Kurumuna Devlet Primi Giderleri |                   |                        |                    |                    |                    |
| Mal ve Hizmet Alım Giderleri                    |                   |                        |                    |                    |                    |
| Faiz Giderleri                                  |                   |                        |                    |                    |                    |
| Cari Transferler                                |                   |                        |                    |                    |                    |
| Sermaye Giderleri                               | 12.120.000        | 35.400                 | 532.530.000        | 187.555.000        | 326.288.000        |
| Sermaye Transferleri                            |                   |                        |                    |                    |                    |
| Borç Verme                                      |                   |                        |                    |                    |                    |
| <b>BÜTÇE İÇİ TOPLAM KAYNAK</b>                  | <b>12.120.000</b> | <b>35.400</b>          | <b>532.530.000</b> | <b>187.555.000</b> | <b>326.288.000</b> |
| Döner Sermaye                                   |                   |                        |                    |                    |                    |
| Özel Hesap                                      |                   |                        |                    |                    |                    |
| Diğer Bütçe Dışı Kaynak                         |                   |                        |                    |                    |                    |
| <b>BÜTÇE DIŞI TOPLAM KAYNAK</b>                 |                   |                        |                    |                    |                    |
| <b>FAALİYET MALİYETİ TOPLAMI</b>                | <b>12.120.000</b> | <b>35.400</b>          | <b>532.530.000</b> | <b>187.555.000</b> | <b>326.288.000</b> |

## FAALİYET MALİYETLERİ TABLOSU

|                           |   |
|---------------------------|---|
| <b>İdare Adı</b>          | KÜLTÜR VE TURİZM BAKANLIĞI  |
| <b>Program Adı</b>        | MİLLÎ KÜLTÜR  |
| <b>Alt Program Adı</b>    | BİLGİ KAYNAKLARINA ERİŞİM İLE TÜRK DİLİ, EDEBİYATI VE KÜLTÜRÜNÜN GÜÇLENDİRİLMESİ  |
| <b>Alt Program Hedefi</b> | Bilgi kaynaklarının erişilebilirliği artırılarak, Türk dili ve kültürünün tanıtılıp, yaygınlaştırılması   |
| <b>Faaliyet Adı</b>       | Kültürel Yayım Faaliyetleri   |
| <b>Açıklama</b>           | Kütüphaneler ve Yayınlar Genel Müdürlüğü; millî kültürümüzün gelişmesi, millî kültür değerlerimiz ve yazılı kültürümüzün gelecek nesillere aktarılması ve uluslararası alanda tanınmasını sağlamak amacıyla edebiyat, fikir ve sanat eserlerini kamu yararı gözeterek yayımlamaktadır. Genel Müdürlük kendi yürüttüğü yayım faaliyetlerine ek olarak hızla gelişen yayıncılık sektörünün yapısal problemlerinin çözümü ile üretim kalitesi ve standartlarının yükseltilmesine yönelik projeler üretmek ve destek programlarını yürütmek üzere çalışmalarını sürdürmektedir. |

| EKONOMİK KOD                                    | 2020 Bütçe        | 2020 Harcama (Haziran) | 2021 Bütçe        | 2022 Tahmin      | 2023 Tahmin      |
|---|-------------------|------------------------|-------------------|------------------|------------------|
| Personel Giderleri                              |                   |                        |                   |                  |                  |
| Sosyal Güvenlik Kurumuna Devlet Primi Giderleri |                   |                        |                   |                  |                  |
| Mal ve Hizmet Alım Giderleri                    |                   |                        |                   |                  |                  |
| Faiz Giderleri                                  |                   |                        |                   |                  |                  |
| Cari Transferler                                |                   |                        |                   |                  |                  |
| Sermaye Giderleri                               | 26.339.000        | 3.057.182              | 46.850.000        | 4.800.000        | 4.800.000        |
| Sermaye Transferleri                            |                   |                        |                   |                  |                  |
| Borç Verme                                      |                   |                        |                   |                  |                  |
| <b>BÜTÇE İÇİ TOPLAM KAYNAK</b>                  | <b>26.339.000</b> | <b>3.057.182</b>       | <b>46.850.000</b> | <b>4.800.000</b> | <b>4.800.000</b> |
| Döner Sermaye                                   |                   |                        |                   |                  |                  |
| Özel Hesap                                      |                   |                        |                   |                  |                  |
| Diğer Bütçe Dışı Kaynak                         |                   |                        |                   |                  |                  |
| <b>BÜTÇE DIŞI TOPLAM KAYNAK</b>                 |                   |                        |                   |                  |                  |
| <b>FAALİYET MALİYETİ TOPLAMI</b>                | <b>26.339.000</b> | <b>3.057.182</b>       | <b>46.850.000</b> | <b>4.800.000</b> | <b>4.800.000</b> |

## FAALİYET MALİYETLERİ TABLOSU

|                           |   |
|---------------------------|---|
| <b>İdare Adı</b>          | KÜLTÜR VE TURİZM BAKANLIĞI  |
| <b>Program Adı</b>        | MİLLÎ KÜLTÜR  |
| <b>Alt Program Adı</b>    | BİLGİ KAYNAKLARINA ERİŞİM İLE TÜRK DİLİ, EDEBİYATI VE KÜLTÜRÜNÜN GÜÇLENDİRİLMESİ                        |
| <b>Alt Program Hedefi</b> | Bilgi kaynaklarının erişilebilirliği artırılarak, Türk dili ve kültürünün tanıtılıp, yaygınlaştırılması |
| <b>Faaliyet Adı</b>       | Kütüphanecilik Hizmetleri   |
| <b>Açıklama</b>           | Kütüphaneler ve Yayınlar Genel Müdürlüğü:   |

Kütüphanecilikle ilgili standart ve ilkeleri belirleme, kütüphane açılması, kütüphane binası yapım/onarım/donatım işlemleri, eğitim ve danışmanlık, çoğaltılmış fikir ve sanat eserlerini derleme, kütüphane koleksiyonlarını geliştirme ve ödünç verme işlemleri, eğitici ve kültürel faaliyetler, internet erişim hizmeti, kütüphane kullanımı ve rehberlik, engellilere yönelik kütüphane hizmeti faaliyetleri yürütülmektedir. Kültürel mirasımızın korunması, devamlılığının sağlanabilmesi amacıyla Milli Kütüphane arşivinde bulunan materyalin hasarlarının önüne geçilebilmesi ile bu yayınlara vatandaşların ve araştırmacıların daha hızlı ulaşabilmesi ve daha etkin kullanımının sağlanabilmesi için dijital ortama aktarımı işi yapılmaktadır.

| EKONOMİK KOD                                    | 2020 Bütçe         | 2020 Harcama (Haziran) | 2021 Bütçe         | 2022 Tahmin        | 2023 Tahmin        |
|---|--------------------|------------------------|--------------------|--------------------|--------------------|
| Personel Giderleri                              | 236.253.000        | 135.404.778            | 264.938.000        | 284.633.000        | 302.147.000        |
| Sosyal Güvenlik Kurumuna Devlet Primi Giderleri | 46.229.000         | 25.578.746             | 51.158.000         | 54.918.000         | 58.270.000         |
| Mal ve Hizmet Alım Giderleri                    | 35.957.000         | 9.129.743              | 39.535.000         | 42.075.000         | 44.573.000         |
| Faiz Giderleri                                  |                    |                        |                    |                    |                    |
| Cari Transferler                                |                    |                        |                    |                    |                    |
| Sermaye Giderleri                               | 94.920.000         | 21.069.433             | 155.240.000        | 340.380.000        | 340.580.000        |
| Sermaye Transferleri                            |                    |                        |                    |                    |                    |
| Borç Verme                                      |                    |                        |                    |                    |                    |
| <b>BÜTÇE İÇİ TOPLAM KAYNAK</b>                  | <b>413.359.000</b> | <b>191.182.700</b>     | <b>510.871.000</b> | <b>722.006.000</b> | <b>745.570.000</b> |
| Döner Sermaye                                   |                    |                        |                    |                    |                    |
| Özel Hesap                                      |                    |                        |                    |                    |                    |
| Diğer Bütçe Dışı Kaynak                         |                    |                        |                    |                    |                    |
| <b>BÜTÇE DIŞI TOPLAM KAYNAK</b>                 |                    |                        |                    |                    |                    |
| <b>FAALİYET MALİYETİ TOPLAMI</b>                | <b>413.359.000</b> | <b>191.182.700</b>     | <b>510.871.000</b> | <b>722.006.000</b> | <b>745.570.000</b> |

## FAALİYET MALİYETLERİ TABLOSU

|                           |   |
|---------------------------|---|
| <b>İdare Adı</b>          | KÜLTÜR VE TURİZM BAKANLIĞI  |
| <b>Program Adı</b>        | MİLLÎ KÜLTÜR  |
| <b>Alt Program Adı</b>    | BİLGİ KAYNAKLARINA ERİŞİM İLE TÜRK DİLİ, EDEBİYATI VE KÜLTÜRÜNÜN GÜÇLENDİRİLMESİ  |
| <b>Alt Program Hedefi</b> | Bilgi kaynaklarının erişilebilirliği artırılarak, Türk dili ve kültürünün tanıtılıp, yaygınlaştırılması   |
| <b>Faaliyet Adı</b>       | Türk Edebiyatının Desteklenmesi   |
| <b>Açıklama</b>           | Kütüphaneler ve Yayınlar Genel Müdürlüğü, Türk edebiyatı ve yayıncılığının yurt dışında tanıtımının desteklenmesi için Türkçe eserlerin yabancı dillere çevirisini desteklemek üzere TEDA Çeviri ve Yayımlar Destek Programı'nı; yeni ve özgün eser üretimini desteklemek üzere ilk edebi eserini veren yazarlarımızın kitaplarını yayımlamaları karşılığında yayınevlerine mali destek sağlayan Edebiyat Eserlerini Destek Projesi'ni, uluslararası standart yayın numaralarının (ISBN,ISSN ve ISMN) tahsis işlemlerini; kültür, sanat ve edebiyatının yurt dışında tanıtımını desteklemek, yayıncılarımızın yurt dışı iş ve işbirliği imkanlarının geliştirilmesine katkı sağlamak ve telif ticaretini geliştirmek üzere uluslararası kitap fuarları ile diğer sektörel tanıtım faaliyetlerine katılımları ve ayrıca sektörel üretimin kalitesi ve standartlarının yükseltilmesi ile iş hacminin genişletilmesi hedeflerini gerçekleştirmek üzere kurgulanan projeleri yürütmektedir. |

| EKONOMİK KOD                                    | 2020 Bütçe       | 2020 Harcama (Haziran) | 2021 Bütçe       | 2022 Tahmin      | 2023 Tahmin      |
|---|------------------|------------------------|------------------|------------------|------------------|
| Personel Giderleri                              |                  |                        |                  |                  |                  |
| Sosyal Güvenlik Kurumuna Devlet Primi Giderleri |                  |                        |                  |                  |                  |
| Mal ve Hizmet Alım Giderleri                    |                  |                        |                  |                  |                  |
| Faiz Giderleri                                  |                  |                        |                  |                  |                  |
| Cari Transferler                                | 5.767.000        | 568.242                | 7.125.000        | 7.367.000        | 7.576.000        |
| Sermaye Giderleri                               |                  |                        |                  |                  |                  |
| Sermaye Transferleri                            |                  |                        |                  |                  |                  |
| Borç Verme                                      |                  |                        |                  |                  |                  |
| <b>BÜTÇE İÇİ TOPLAM KAYNAK</b>                  | <b>5.767.000</b> | <b>568.242</b>         | <b>7.125.000</b> | <b>7.367.000</b> | <b>7.576.000</b> |
| Döner Sermaye                                   |                  |                        |                  |                  |                  |
| Özel Hesap                                      |                  |                        |                  |                  |                  |
| Diğer Bütçe Dışı Kaynak                         |                  |                        |                  |                  |                  |
| <b>BÜTÇE DIŞI TOPLAM KAYNAK</b>                 |                  |                        |                  |                  |                  |
| <b>FAALİYET MALİYETİ TOPLAMI</b>                | <b>5.767.000</b> | <b>568.242</b>         | <b>7.125.000</b> | <b>7.367.000</b> | <b>7.576.000</b> |



## FAALİYET MALİYETLERİ TABLOSU

|                           |   |
|---------------------------|---|
| <b>İdare Adı</b>          | KÜLTÜR VE TURİZM BAKANLIĞI  |
| <b>Program Adı</b>        | MİLLÎ KÜLTÜR  |
| <b>Alt Program Adı</b>    | BİLGİ KAYNAKLARINA ERIŞİM İLE TÜRK DİLİ, EDEBİYATI VE KÜLTÜRÜNÜN GÜÇLENDİRİLMESİ                        |
| <b>Alt Program Hedefi</b> | Bilgi kaynaklarının erişilebilirliği artırılarak, Türk dili ve kültürünün tanıtılıp, yaygınlaştırılması |
| <b>Faaliyet Adı</b>       | Uluslararası Alanda Kültür İlişkilerinin Düzenlenmesi ve Geliştirilmesi                                 |
| <b>Açıklama</b>           | Avrupa Birliği ve Dış İlişkiler Dairesi Başkanlığı:   |

Ülkemizin uluslararası politikada güçlenen konumunun bir gereği olarak, kültür diplomasisi yoluyla kültürler arası etkileşimin geliştirilmesi, ülkemizin uluslararası platformda tanınırlığının ve görünürlüğünün artırılması; kültür ve turizm anlaşmalarının imzalanması, kültürel ve sanatsal faaliyetlerin koordine veya organize edilmesi, uluslararası toplantılara ev sahipliği yapılması, uluslararası örgütlere üyeliklerin devam ettirilmesi, temsil ve ajırlama faaliyetlerinde bulunulması, projeler geliştirilmesi ve dış ilişkiler faaliyetlerinin icra edilmesi.

Avrupa Birliği ve Dış İlişkiler Dairesi Başkanlığı, bu faaliyetleri tabi olduğu mevzuat ve ülkemizin dış politikası çerçevesinde, hükümet politikalarına uygun olarak planlamakta ve gerçekleştirmektedir.

| EKONOMİK KOD                                    | 2020 Bütçe        | 2020 Harcama (Haziran) | 2021 Bütçe        | 2022 Tahmin       | 2023 Tahmin       |
|---|-------------------|------------------------|-------------------|-------------------|-------------------|
| Personel Giderleri                              | 6.481.000         | 3.818.236              | 7.125.000         | 7.653.000         | 8.124.000         |
| Sosyal Güvenlik Kurumuna Devlet Primi Giderleri | 1.174.000         | 673.217                | 1.263.000         | 1.357.000         | 1.440.000         |
| Mal ve Hizmet Alım Giderleri                    | 2.882.000         | 158.156                | 3.168.000         | 3.374.000         | 3.575.000         |
| Faiz Giderleri                                  |                   |                        |                   |                   |                   |
| Cari Transferler                                | 27.166.000        | 13.803.289             | 32.231.000        | 33.377.000        | 34.381.000        |
| Sermaye Giderleri                               |                   |                        |                   |                   |                   |
| Sermaye Transferleri                            |                   |                        |                   |                   |                   |
| Borç Verme                                      |                   |                        |                   |                   |                   |
| <b>BÜTÇE İÇİ TOPLAM KAYNAK</b>                  | <b>37.703.000</b> | <b>18.452.897</b>      | <b>43.787.000</b> | <b>45.761.000</b> | <b>47.520.000</b> |
| Döner Sermaye                                   |                   |                        |                   |                   |                   |
| Özel Hesap                                      |                   |                        |                   |                   |                   |
| Diğer Bütçe Dışı Kaynak                         |                   |                        |                   |                   |                   |
| <b>BÜTÇE DIŞI TOPLAM KAYNAK</b>                 |                   |                        |                   |                   |                   |
| <b>FAALİYET MALİYETİ TOPLAMI</b>                | <b>37.703.000</b> | <b>18.452.897</b>      | <b>43.787.000</b> | <b>45.761.000</b> | <b>47.520.000</b> |

## FAALİYET MALİYETLERİ TABLOSU

|                           |  |
|---------------------------|--|
| <b>İdare Adı</b>          | KÜLTÜR VE TURİZM BAKANLIĞI   |
| <b>Program Adı</b>        | MİLLÎ KÜLTÜR   |
| <b>Alt Program Adı</b>    | BİLGİ KAYNAKLARINA ERİŞİM İLE TÜRK DİLİ, EDEBİYATI VE KÜLTÜRÜNÜN GÜÇLENDİRİLMESİ   |
| <b>Alt Program Hedefi</b> | Bilgi kaynaklarının erişilebilirliği artırılarak, Türk dili ve kültürünün tanıtılıp, yaygınlaştırılması  |
| <b>Faaliyet Adı</b>       | Yunus Emre Vakfı Desteği   |
| <b>Açıklama</b>           | Yunus Emre Enstitüsü, Yunus Emre Vakfına bağlı bir kuruluş olarak yurt dışında kurduğu merkezlerde yabancılara Türkçe öğretimi çalışmalarının yanı sıra ülkemizin tanıtımı amacıyla kültür ve sanat faaliyetleri yürütmekte, ayrıca bilimsel çalışmalara destek vermektedir. Yunus Emre Enstitüsünün yurt dışında 58 kültür merkezi bulunmaktadır. Şu an G-7 ve G-20 ülkelerinin birçoğunda faaliyete geçmeyi başaran Enstitünün 2023 hedefi dünyanın önemli bütün başkentlerinde faaliyet göstermek ve Kültür Merkezi sayısını 100'e çıkarmaktır. Enstitü, uzaktan Türkçe Öğretimi Portalıyla 196 ülkeden 380 bini aşkın kişiye Türkçe öğretmektedir. Yunus Emre Enstitüsü her yıl sinemadan muftağa, resimden fotoğrafa, müzikten tiyatroya, el sanatlarından geleneksel sporlarımıza, edebiyattan arkeolojiye kadar hemen hemen her alanda 1.000'in üzerinde kültür-sanat faaliyeti gerçekleştirmektedir. |

| EKONOMİK KOD                                    | 2020 Bütçe         | 2020 Harcama (Haziran) | 2021 Bütçe         | 2022 Tahmin        | 2023 Tahmin        |
|---|--------------------|------------------------|--------------------|--------------------|--------------------|
| Personel Giderleri                              |                    |                        |                    |                    |                    |
| Sosyal Güvenlik Kurumuna Devlet Primi Giderleri |                    |                        |                    |                    |                    |
| Mal ve Hizmet Alım Giderleri                    |                    |                        |                    |                    |                    |
| Faiz Giderleri                                  |                    |                        |                    |                    |                    |
| Cari Transferler                                | 153.360.000        | 46.341.000             | 168.612.000        | 179.447.000        | 190.088.000        |
| Sermaye Giderleri                               |                    |                        |                    |                    |                    |
| Sermaye Transferleri                            | 28.000.000         | 4.200.000              | 40.056.000         | 32.404.000         | 31.004.000         |
| Borç Verme                                      |                    |                        |                    |                    |                    |
| <b>BÜTÇE İÇİ TOPLAM KAYNAK</b>                  | <b>181.360.000</b> | <b>50.541.000</b>      | <b>208.668.000</b> | <b>211.851.000</b> | <b>221.092.000</b> |
| Döner Sermaye                                   |                    |                        |                    |                    |                    |
| Özel Hesap                                      |                    |                        |                    |                    |                    |
| Diğer Bütçe Dışı Kaynak                         |                    |                        |                    |                    |                    |
| <b>BÜTÇE DIŞI TOPLAM KAYNAK</b>                 |                    |                        |                    |                    |                    |
| <b>FAALİYET MALİYETİ TOPLAMI</b>                | <b>181.360.000</b> | <b>50.541.000</b>      | <b>208.668.000</b> | <b>211.851.000</b> | <b>221.092.000</b> |

## FAALİYET MALİYETLERİ TABLOSU

|                           |  |
|---------------------------|--|
| <b>İdare Adı</b>          | KÜLTÜR VE TURİZM BAKANLIĞI   |
| <b>Program Adı</b>        | MİLLÎ KÜLTÜR   |
| <b>Alt Program Adı</b>    | TARİHİ VE KÜLTÜREL VARLIKLARIN KORUNMASI   |
| <b>Alt Program Hedefi</b> | Tarihî ve kültürel varlıklar korunarak toplumsal tarih ve kültürel miras bilincinin artırılması  |
| <b>Faaliyet Adı</b>       | Çanakkale Savaşları Gelibolu Tarihî Alanının Korunması ve Yenilenmesi  |
| <b>Açıklama</b>           | 2021 yılı içerisinde Tarihî Alanın korunması ve planlı bir şekilde geliştirilmesi ve yönetilmesi için aşağıdaki çalışmalara devam edecektir. <ul style="list-style-type: none"> <li>• Alan Yönetim Planı</li> <li>• Risk Yönetim Planı</li> <li>• Arıburnu-Conkbayırı Muharebe Alanı Tanıtım ve Ziyaretçi Karşılama Merkezi İmar Planı</li> <li>• Anafartalar Muharebe Alanı Tanıtım ve Ziyaretçi Karşılama Merkezi İmar Planı</li> <li>• Kilitbahir Eko-Turizm Bölgesi İmar Planı</li> <li>• Kilye Alan Tanıtım ve Ziyaretçi Karşılama Merkezi İmar Planı</li> <li>• Yukarıda da yer alan imar planlarına esas Jeolojik Etüd ve Hali Hazır Harita Çalışması</li> <li>• "Gelibolu Tarihî Su Altı Parkı" Projesi</li> </ul> |

2021 yılı içerisinde Tarihî Alanın restorasyonun çalışmaları kapsamında bir şekilde korunması ve yenilenmesi için aşağıdaki çalışmalara devam edecektir.

- Bigalı Kalesi Restorasyonu, Teşhir Tanzim ve Çevre Düzenleme İşi
- Seddülbahir Kalesi Teşhir Tanzim ve Çevre Düzenleme İşi
- Majestik Batığı Yürüyüş İskelesi- Bağlantı Platformu ve Yürüyüş Yolu
- Çanakkale Savaşları Araştırma Merkezi Teşhir-Tanzim İşi (Piri Reis Müzesi)
- Anadolu Hamidiye Tabyası Tarih Müzesi Çok Amaçlı Salonun Sanat Merkezine Dönüştürülmesi Projesi Uygulaması
- Namazgâh Tabyası Sur Duvarları Restorasyonu ve Çevre Düzenleme İşi
- Kilitbahir Kapısı K-11 Restorasyonu ve Çevre Düzenleme İşi
- 15 Şehitliğin İhyası Uygulaması (Kılıçdere Şehitliğinin İhyası)
- Tarihî Alan Sınırları İçerisinde Yer Alan 14+349.963 Km'lik Yol Ağı Yapım İşi
- Ağadere-Zığındere Yol Bakım İşi

| EKONOMİK KOD                                    | 2020 Bütçe         | 2020 Harcama (Haziran) | 2021 Bütçe         | 2022 Tahmin        | 2023 Tahmin        |
|---|--------------------|------------------------|--------------------|--------------------|--------------------|
| Personel Giderleri                              |                    |                        |                    |                    |                    |
| Sosyal Güvenlik Kurumuna Devlet Primi Giderleri |                    |                        |                    |                    |                    |
| Mal ve Hizmet Alım Giderleri                    |                    |                        |                    |                    |                    |
| Faiz Giderleri                                  |                    |                        |                    |                    |                    |
| Cari Transferler                                | 76.083.000         | 19.021.000             | 83.650.000         | 89.025.000         | 94.304.000         |
| Sermaye Giderleri                               |                    |                        | 30.000.000         | 13.600.000         |                    |
| Sermaye Transferleri                            | 62.644.000         | 25.056.000             | 70.000.000         | 84.542.000         | 92.690.000         |
| Borç Verme                                      |                    |                        |                    |                    |                    |
| <b>BÜTÇE İÇİ TOPLAM KAYNAK</b>                  | <b>138.727.000</b> | <b>44.077.000</b>      | <b>183.650.000</b> | <b>187.167.000</b> | <b>186.994.000</b> |
| Döner Sermaye                                   |                    |                        |                    |                    |                    |
| Özel Hesap                                      |                    |                        |                    |                    |                    |
| Diğer Bütçe Dışı Kaynak                         |                    |                        |                    |                    |                    |
| <b>BÜTÇE DIŞI TOPLAM KAYNAK</b>                 |                    |                        |                    |                    |                    |
| <b>FAALİYET MALİYETİ TOPLAMI</b>                | <b>138.727.000</b> | <b>44.077.000</b>      | <b>183.650.000</b> | <b>187.167.000</b> | <b>186.994.000</b> |

## FAALİYET MALİYETLERİ TABLOSU

|                           |   |
|---------------------------|---|
| <b>İdare Adı</b>          | KÜLTÜR VE TURİZM BAKANLIĞI  |
| <b>Program Adı</b>        | MİLLÎ KÜLTÜR  |
| <b>Alt Program Adı</b>    | TARİHİ VE KÜLTÜREL VARLIKLARIN KORUNMASI  |
| <b>Alt Program Hedefi</b> | Tarihî ve kültürel varlıklar korunarak toplumsal tarih ve kültürel miras bilincinin artırılması |
| <b>Faaliyet Adı</b>       | Somut Olmayan Kültürel Mirası Koruma, Tanıtma, Araştırma ve Eğitim                              |
| <b>Açıklama</b>           | Araştırma ve Eğitim Genel Müdürlüğü:  |

**SOMUT OLMAYAN KÜLTÜREL MİRAS:** 2003 UNESCO Somut Olmayan Kültürel Mirasın Korunması Sözleşmesi kapsamında ülkemizin somut olmayan kültürel mirasını araştırmak, tespit etmek, kayıt altına almak, envanterlemek ve korumak amacıyla; İl Tespit Komisyonlarının ve Değerlendirme Kurulunun toplanması sağlanmakta, koruma eylem planları hazırlanmakta, unsurlara yönelik tanıtma ve farkındalık artırma faaliyetlerinde bulunulmakta, ulusal ve uluslararası kurum ve kuruluşlarla çalışmalar gerçekleştirilmekte ve uluslararası düzeyde kültürel değerlerimizin insanlığın ortak mirası ilan edilmesine yönelik UNESCO nezdinde çalışmalar yapılmaktadır.

**HALK KÜLTÜRÜ BİLGİ VE BELGE MERKEZİNE KAYIT SAYISI:** Halk Kültürü Bilgi ve Belge Merkezi, 1966 yılında Millî Folklor Enstitüsü adı altında kurulmuş olup, halk kültürü konusunda belge niteliği taşıyan ve kaynağına gidilerek elde edilen belgelerin düzenli olarak arşivlendiği, Türkiye'nin konusunda tek bilgi ve belge merkezidir. Türk halk kültürünün yurt içinde ve yurt dışında araştırılması, derlenmesi, arşivlenmesi ve ülkemizin kültür envanterinin çıkarılması çalışmaları yürütülmektedir. Yapılan araştırmalar sonucunda elde edilen materyaller halkın ve bilim dünyasının hizmetine sunulmak üzere Halk Kültürü Bilgi ve Belge Merkezine kazandırılmaktadır.

**YAYGIN KÜLTÜREL EĞİTİM:** Toplumda unutulmaya yüz tutan Türk süsleme sanatlarını ve geleneksel el sanatlarını yaşatmak, tanıtmak, tahribini ve yok olmasını önlemek, kültür ve sanat sevgisinin yayılmasını sağlamak amacıyla Valiliklerle işbirliği içerisinde halka yönelik kurslar düzenlenmektedir. Söz konusu kurslarda kullanılmak üzere; halı, kilim dokuma, mermer işleme, ciltçilik, telkâri tezgâhları, çeşitli el aletleri ve makineleri vb. eğitim araç ve gereçlerine ihtiyaç duyulmaktadır. Ayrıca açılacak her bir kurs için bir eğitim görevlisi görev yapmaktadır. Her kurs için eğitim görevlisine ödenecek ek ders ücreti ve SGK prim ödemeleri, temirlik malzeme bedeli ve makine teçhizat alımı giderlerini karşılamak üzere ödenek gönderilmektedir.

**KÜLTÜREL ETKİNLİKLERE MALİ DESTEK:** Kültürel değerlerimizin, küreselleşme ile birlikte hızla değişmeye hatta yok olmaya başlaması nedeniyle, Bakanlığımızca belirlenen kültür politikaları çerçevesinde, kültürümüzün sahiplenilmesi; değişimi kucaklayan sağlıklı, ilkel, gelişime odaklı kültür programlarıyla kaybolmaya yüz tutmuş kültürel miras niteliğindeki değerlerimizin özgünlüğünün korunması, yaşatılması, geliştirilmesi ve kuşaktan kuşağa aktarılması amacıyla yönelik projeler değerlendirilmekte ve mali destek verilerek hayata geçmeleri sağlanmaktadır. Bu çerçevede öne çıkan projelere doğrudan katılım sağlanmakta, sanatçı desteği verilerek işbirliği içerisinde gerçekleştirilmektedir.

| EKONOMİK KOD                                    | 2020 Bütçe        | 2020 Harcama (Haziran) | 2021 Bütçe        | 2022 Tahmin       | 2023 Tahmin       |
|---|-------------------|------------------------|-------------------|-------------------|-------------------|
| Personel Giderleri                              | 12.853.000        | 6.530.471              | 14.503.000        | 15.576.000        | 16.538.000        |
| Sosyal Güvenlik Kurumuna Devlet Primi Giderleri | 2.542.000         | 1.279.511              | 2.722.000         | 2.926.000         | 3.107.000         |
| Mal ve Hizmet Alım Giderleri                    | 1.115.000         | 66.499                 | 1.226.000         | 1.305.000         | 1.383.000         |
| Faiz Giderleri                                  |                   |                        |                   |                   |                   |
| Cari Transferler                                | 9.697.000         | 502.603                | 10.661.000        | 11.346.000        | 12.018.000        |
| Sermaye Giderleri                               | 2.600.000         | 49.514                 | 2.400.000         | 2.200.000         | 2.200.000         |
| Sermaye Transferleri                            |                   |                        |                   |                   |                   |
| Borç Verme                                      |                   |                        |                   |                   |                   |
| <b>BÜTÇE İÇİ TOPLAM KAYNAK</b>                  | <b>28.807.000</b> | <b>8.428.597</b>       | <b>31.512.000</b> | <b>33.353.000</b> | <b>35.246.000</b> |
| Döner Sermaye                                   |                   |                        |                   |                   |                   |
| Özel Hesap                                      |                   |                        |                   |                   |                   |
| Diğer Bütçe Dışı Kaynak                         |                   |                        |                   |                   |                   |
| <b>BÜTÇE DIŞI TOPLAM KAYNAK</b>                 |                   |                        |                   |                   |                   |
| <b>FAALİYET MALİYETİ TOPLAMI</b>                | <b>28.807.000</b> | <b>8.428.597</b>       | <b>31.512.000</b> | <b>33.353.000</b> | <b>35.246.000</b> |

## FAALİYET MALİYETLERİ TABLOSU

|                           |   |
|---------------------------|---|
| <b>İdare Adı</b>          | KÜLTÜR VE TURİZM BAKANLIĞI  |
| <b>Program Adı</b>        | MİLLÎ KÜLTÜR  |
| <b>Alt Program Adı</b>    | TARİHİ VE KÜLTÜREL VARLIKLARIN KORUNMASI  |
| <b>Alt Program Hedefi</b> | Tarihî ve kültürel varlıklar korunarak toplumsal tarih ve kültürel miras bilincinin artırılması   |
| <b>Faaliyet Adı</b>       | Tarihî ve Kültürel Varlıkların Korunması ve Yenilenmesi   |
| <b>Açıklama</b>           | Koruma ve yenileme faaliyetleri kapsamında Kültür Varlıkları ve Müzeler Genel Müdürlüğünce; kazılar, araştırmalar ve yayın, Kültür Varlıklarını Koruma Yüksek Kurulu ile Kültür Varlıklarını Koruma Bölge Kurulları faaliyetleri, kültür varlıklarının satış, kiralama, tahsis, takas ve kamulaştırma uygulamaları, kültür yatırımlarını ve girişimlerini teşvik ve sponsorluk, uluslararası kurum ve kuruluşlarla ilgili çalışmalar ile tarihî çevre koruma, restorasyon, bakım, onarım ve proje geliştirme faaliyetleri gerçekleştirilmektedir. |

| EKONOMİK KOD                                    | 2020 Bütçe         | 2020 Harcama (Haziran) | 2021 Bütçe         | 2022 Tahmin          | 2023 Tahmin          |
|---|--------------------|------------------------|--------------------|----------------------|----------------------|
| Personel Giderleri                              | 356.690.000        | 181.738.674            | 400.709.000        | 430.393.000          | 456.734.000          |
| Sosyal Güvenlik Kurumuna Devlet Primi Giderleri | 61.563.000         | 31.374.506             | 68.351.000         | 73.408.000           | 77.894.000           |
| Mal ve Hizmet Alım Giderleri                    | 35.202.000         | 13.800.712             | 38.698.000         | 41.184.000           | 43.626.000           |
| Faiz Giderleri                                  |                    |                        |                    |                      |                      |
| Cari Transferler                                | 1.294.000          | 56.257                 | 1.423.000          | 1.514.000            | 1.604.000            |
| Sermaye Giderleri                               | 312.838.000        | 43.336.801             | 449.970.000        | 663.144.000          | 812.584.000          |
| Sermaye Transferleri                            | 22.000.000         | 167.519                | 24.188.000         | 25.742.000           | 27.268.000           |
| Borç Verme                                      |                    |                        |                    |                      |                      |
| <b>BÜTÇE İÇİ TOPLAM KAYNAK</b>                  | <b>789.587.000</b> | <b>270.474.469</b>     | <b>983.339.000</b> | <b>1.235.385.000</b> | <b>1.419.710.000</b> |
| Döner Sermaye                                   |                    |                        |                    |                      |                      |
| Özel Hesap                                      |                    |                        |                    |                      |                      |
| Diğer Bütçe Dışı Kaynak                         |                    |                        |                    |                      |                      |
| <b>BÜTÇE DIŞI TOPLAM KAYNAK</b>                 |                    |                        |                    |                      |                      |
| <b>FAALİYET MALİYETİ TOPLAMI</b>                | <b>789.587.000</b> | <b>270.474.469</b>     | <b>983.339.000</b> | <b>1.235.385.000</b> | <b>1.419.710.000</b> |

## FAALİYET MALİYETLERİ TABLOSU

|                           |  |
|---------------------------|--|
| <b>İdare Adı</b>          | KÜLTÜR VE TURİZM BAKANLIĞI   |
| <b>Program Adı</b>        | SANAT VE KÜLTÜR EKONOMİSİ  |
| <b>Alt Program Adı</b>    | SANATIN DESTEKLENMESİ, SAHNELENMESİ VE KÜLTÜR EKONOMİSİNİN GELİŞTİRİLMESİ  |
| <b>Alt Program Hedefi</b> | Sanatın ve kültürün korunması ve yaygınlaştırılması sağlanarak toplumda sanat anlayışının geliştirilmesi   |
| <b>Faaliyet Adı</b>       | Güzel Sanatlar Faaliyetleri  |
| <b>Açıklama</b>           | Güzel Sanatlar Genel Müdürlüğü klasik, çağdaş ve geleneksel sanat akımlarını takip ederek, yurt içindeki sanat faaliyetlerinin millî kültür ve çağdaş anlayışa uygun olarak yürütülmesi ve yayılmasını sağlamak ile görevlidir. Bu çerçevede Genel Müdürlük ve bağlı sanat birimlerince birçok kültürel ve sanatsal etkinlik düzenlenmektedir. Bunlar; Genel Müdürlüğe bağlı senfoni orkestraları, korolar, müzik ve dans topluluklarıncı gerçekleştirilen konserler/gösteriler ile görsel sanatlar alanında düzenlenen sergi, yarışma vb. etkinliklerdir. |

| EKONOMİK KOD                                    | 2020 Bütçe         | 2020 Harcama (Haziran) | 2021 Bütçe         | 2022 Tahmin        | 2023 Tahmin        |
|---|--------------------|------------------------|--------------------|--------------------|--------------------|
| Personel Giderleri                              | 241.695.000        | 110.201.049            | 286.962.000        | 308.211.000        | 327.237.000        |
| Sosyal Güvenlik Kurumuna Devlet Primi Giderleri | 34.258.000         | 15.835.120             | 39.440.000         | 42.391.000         | 45.006.000         |
| Mal ve Hizmet Alım Giderleri                    | 15.714.000         | 3.625.265              | 17.275.000         | 18.388.000         | 19.484.000         |
| Faiz Giderleri                                  |                    |                        |                    |                    |                    |
| Cari Transferler                                | 5.000              |                        |                    |                    |                    |
| Sermaye Giderleri                               | 6.502.000          | 425.318                | 5.250.000          | 15.000.000         | 15.000.000         |
| Sermaye Transferleri                            |                    |                        |                    |                    |                    |
| Borç Verme                                      |                    |                        |                    |                    |                    |
| <b>BÜTÇE İÇİ TOPLAM KAYNAK</b>                  | <b>298.174.000</b> | <b>130.086.751</b>     | <b>348.927.000</b> | <b>383.990.000</b> | <b>406.727.000</b> |
| Döner Sermaye                                   |                    |                        |                    |                    |                    |
| Özel Hesap                                      |                    |                        |                    |                    |                    |
| Diğer Bütçe Dışı Kaynak                         |                    |                        |                    |                    |                    |
| <b>BÜTÇE DIŞI TOPLAM KAYNAK</b>                 |                    |                        |                    |                    |                    |
| <b>FAALİYET MALİYETİ TOPLAMI</b>                | <b>298.174.000</b> | <b>130.086.751</b>     | <b>348.927.000</b> | <b>383.990.000</b> | <b>406.727.000</b> |

## FAALİYET MALİYETLERİ TABLOSU

|                           |  |
|---------------------------|--|
| <b>İdare Adı</b>          | KÜLTÜR VE TURİZM BAKANLIĞI   |
| <b>Program Adı</b>        | SANAT VE KÜLTÜR EKONOMİSİ  |
| <b>Alt Program Adı</b>    | SANATIN DESTEKLENMESİ, SAHNELENMESİ VE KÜLTÜR EKONOMİSİNİN GELİŞTİRİLMESİ  |
| <b>Alt Program Hedefi</b> | Sanatın ve kültürün korunması ve yaygınlaştırılması sağlanarak toplumda sanat anlayışının geliştirilmesi   |
| <b>Faaliyet Adı</b>       | Özel Tiyatro Projelerinin Desteklenmesi  |
| <b>Açıklama</b>           | Güzel Sanatlar Genel Müdürlüğü:<br>"Özel Tiyatroların Projelerine Yapılacak Yardımlara İlişkin Yönetmelik" kapsamında tiyatro sanatının yaygınlaşip sevilmesini sağlamak, yerli oyun yazarlarını teşvik etmek, oynanan oyunların nitelik ve nicelik bakımından kalitesini yükseltmek ve bu yolla da Türk tiyatrosunun gelişmesini desteklemek amacıyla özel tiyatrolara maddi destek sağlanmaktadır. |

| EKONOMİK KOD                                    | 2020 Bütçe       | 2020 Harcama (Haziran) | 2021 Bütçe       | 2022 Tahmin      | 2023 Tahmin      |
|---|------------------|------------------------|------------------|------------------|------------------|
| Personel Giderleri                              |                  |                        |                  |                  |                  |
| Sosyal Güvenlik Kurumuna Devlet Primi Giderleri |                  |                        |                  |                  |                  |
| Mal ve Hizmet Alım Giderleri                    |                  |                        |                  |                  |                  |
| Faiz Giderleri                                  |                  |                        |                  |                  |                  |
| Cari Transferler                                | 6.489.000        |                        | 8.134.000        | 8.658.000        | 9.171.000        |
| Sermaye Giderleri                               |                  |                        |                  |                  |                  |
| Sermaye Transferleri                            |                  |                        |                  |                  |                  |
| Borç Verme                                      |                  |                        |                  |                  |                  |
| <b>BÜTÇE İÇİ TOPLAM KAYNAK</b>                  | <b>6.489.000</b> |                        | <b>8.134.000</b> | <b>8.658.000</b> | <b>9.171.000</b> |
| Döner Sermaye                                   |                  |                        |                  |                  |                  |
| Özel Hesap                                      |                  |                        |                  |                  |                  |
| Diğer Bütçe Dışı Kaynak                         |                  |                        |                  |                  |                  |
| <b>BÜTÇE DIŞI TOPLAM KAYNAK</b>                 |                  |                        |                  |                  |                  |
| <b>FAALİYET MALİYETİ TOPLAMI</b>                | <b>6.489.000</b> |                        | <b>8.134.000</b> | <b>8.658.000</b> | <b>9.171.000</b> |

## FAALİYET MALİYETLERİ TABLOSU

|                           |  |
|---------------------------|--|
| <b>İdare Adı</b>          | KÜLTÜR VE TURİZM BAKANLIĞI   |
| <b>Program Adı</b>        | SANAT VE KÜLTÜR EKONOMİSİ  |
| <b>Alt Program Adı</b>    | SANATIN DESTEKLENMESİ, SAHNELENMESİ VE KÜLTÜR EKONOMİSİNİN GELİŞTİRİLMESİ                                |
| <b>Alt Program Hedefi</b> | Sanatın ve kültürün korunması ve yaygınlaştırılması sağlanarak toplumda sanat anlayışının geliştirilmesi |
| <b>Faaliyet Adı</b>       | Sinema ve Dizi Filmlerin Desteklenmesi   |
| <b>Açıklama</b>           | Sinema Genel Müdürlüğü:  |

Bakanlığımızca, sinema endüstrisinin gelişmesi, nitelikli ve özgün yapımların sayısının artırılması, yeni yönetmen, yapımcı, oyuncu ve senaristlerin sektöre kazandırılması amacıyla destek faaliyetleri yürütülmektedir. Bu kapsamda, sinema sektörüne proje geliştirme, senaryo ve diyalog yazımı, belgesel, animasyon, kısa film yapım ile uzun metrajlı sinema film yapım, ilk uzun metrajlı kurgu film yapım, dağıtım ve tanıtım, yabancı film yapım, ortak yapım, yerli film gösterim ve çekim sonrası alanlarında destek verilmektedir. Diğer taraftan, yurtiçi ve yurtdışında sinema alanında gerçekleştirilen kültürel ve sanatsal etkinliklere de destek sağlanmaktadır.

| EKONOMİK KOD                                    | 2020 Bütçe        | 2020 Harcama (Haziran) | 2021 Bütçe        | 2022 Tahmin       | 2023 Tahmin       |
|---|-------------------|------------------------|-------------------|-------------------|-------------------|
| Personel Giderleri                              | 5.742.000         | 3.472.075              | 6.289.000         | 6.752.000         | 7.171.000         |
| Sosyal Güvenlik Kurumuna Devlet Primi Giderleri | 999.000           | 585.219                | 1.074.000         | 1.153.000         | 1.223.000         |
| Mal ve Hizmet Alım Giderleri                    | 1.599.000         | 321.534                | 1.758.000         | 1.870.000         | 1.981.000         |
| Faiz Giderleri                                  |                   |                        |                   |                   |                   |
| Cari Transferler                                | 69.798.000        | 10.250.000             | 77.218.000        | 82.180.000        | 87.053.000        |
| Sermaye Giderleri                               | 480.000           | 55.228                 | 100.000           |                   |                   |
| Sermaye Transferleri                            |                   |                        |                   |                   |                   |
| Borç Verme                                      | 2.661.000         | 1.770.000              |                   |                   |                   |
| <b>BÜTÇE İÇİ TOPLAM KAYNAK</b>                  | <b>81.279.000</b> | <b>16.454.056</b>      | <b>86.439.000</b> | <b>91.955.000</b> | <b>97.428.000</b> |
| Döner Sermaye                                   |                   |                        |                   |                   |                   |
| Özel Hesap                                      |                   |                        |                   |                   |                   |
| Diğer Bütçe Dışı Kaynak                         |                   |                        |                   |                   |                   |
| <b>BÜTÇE DIŞI TOPLAM KAYNAK</b>                 |                   |                        |                   |                   |                   |
| <b>FAALİYET MALİYETİ TOPLAMI</b>                | <b>81.279.000</b> | <b>16.454.056</b>      | <b>86.439.000</b> | <b>91.955.000</b> | <b>97.428.000</b> |



## FAALİYET MALİYETLERİ TABLOSU

|                           |  |
|---------------------------|--|
| <b>İdare Adı</b>          | KÜLTÜR VE TURİZM BAKANLIĞI   |
| <b>Program Adı</b>        | SANAT VE KÜLTÜR EKONOMİSİ  |
| <b>Alt Program Adı</b>    | SANATIN DESTEKLENMESİ, SAHNELENMESİ VE KÜLTÜR EKONOMİSİNİN GELİŞTİRİLMESİ                                |
| <b>Alt Program Hedefi</b> | Sanatın ve kültürün korunması ve yaygınlaştırılması sağlanarak toplumda sanat anlayışının geliştirilmesi |
| <b>Faaliyet Adı</b>       | Telif Haklarının Korunması ve Telif Dayalı Endüstrilerin Desteklenmesi                                   |
| <b>Açıklama</b>           | Telif Hakları Genel Müdürlüğü:   |

Ülkemizde telif hakları, hâlihazırda yürürlükte olan 5846 sayılı Fikir ve Sanat Eserleri Kanunu çerçevesinde korunmaktadır. Ülkemizin de taraf olduğu UNESCO Kültürel İfadelerin Çeşitliliğinin Korunması ve Geliştirilmesi Sözleşmesi'ne (KİFAÇ Sözleşmesi) göre taraf devletler; sürdürülebilir kültür yönetim sistemlerinin desteklenmesi, kültür ürünleri ve hizmetlerinin dengeli bir şekilde dolaşımı, sanatçıların ve kültür profesyonellerinin hareketliliğinin artırılması, kültürün sürdürülebilir kalkınmaya entegre edilmesi, insan hakları ve temel hakların desteklenmesi ilkeleri çerçevesinde kültürel çeşitliliğin korunmasına ilişkin politikalar oluşturmak ve gerekli önlemleri almakla yükümlü kılınmıştır.

| EKONOMİK KOD                                    | 2020 Bütçe        | 2020 Harcama (Haziran) | 2021 Bütçe        | 2022 Tahmin       | 2023 Tahmin       |
|---|-------------------|------------------------|-------------------|-------------------|-------------------|
| Personel Giderleri                              | 7.790.000         | 4.225.413              | 8.494.000         | 9.125.000         | 9.686.000         |
| Sosyal Güvenlik Kurumuna Devlet Primi Giderleri | 1.201.000         | 684.607                | 1.283.000         | 1.377.000         | 1.462.000         |
| Mal ve Hizmet Alım Giderleri                    | 4.119.000         | 299.632                | 4.527.000         | 4.817.000         | 5.103.000         |
| Faiz Giderleri                                  |                   |                        |                   |                   |                   |
| Cari Transferler                                |                   |                        |                   |                   |                   |
| Sermaye Giderleri                               | 150.000           |                        | 150.000           |                   |                   |
| Sermaye Transferleri                            |                   |                        |                   |                   |                   |
| Borç Verme                                      |                   |                        |                   |                   |                   |
| <b>BÜTÇE İÇİ TOPLAM KAYNAK</b>                  | <b>13.260.000</b> | <b>5.209.651</b>       | <b>14.454.000</b> | <b>15.319.000</b> | <b>16.251.000</b> |
| Döner Sermaye                                   |                   |                        |                   |                   |                   |
| Özel Hesap                                      |                   |                        |                   |                   |                   |
| Diğer Bütçe Dışı Kaynak                         |                   |                        |                   |                   |                   |
| <b>BÜTÇE DIŞI TOPLAM KAYNAK</b>                 |                   |                        |                   |                   |                   |
| <b>FAALİYET MALİYETİ TOPLAMI</b>                | <b>13.260.000</b> | <b>5.209.651</b>       | <b>14.454.000</b> | <b>15.319.000</b> | <b>16.251.000</b> |

## FAALİYET MALİYETLERİ TABLOSU

|                           |  |
|---------------------------|--|
| <b>İdare Adı</b>          | KÜLTÜR VE TURİZM BAKANLIĞI   |
| <b>Program Adı</b>        | TURİZMİN GELİŞTİRİLMESİ  |
| <b>Alt Program Adı</b>    | KIŞ TURİZMİ VE TERMAL TURİZM   |
| <b>Alt Program Hedefi</b> | Kış turizmi ve termal turizm sektörünün altyapısı güçlendirilerek gelen ziyaretçi çeşitliliğinin artırılması   |
| <b>Faaliyet Adı</b>       | Kış Turizmi Alt Yapı Güçlendirme Hizmetleri  |
| <b>Açıklama</b>           | <p>Yatırım ve İşletmeler Genel Müdürlüğü</p> <p>Türkiye Turizm Stratejisinde (2023) Kış Turizmi Koridoru (Erzincan, Erzurum, Ağrı, Kars ve Ardahan) boyunca kış sporlarının ve bu illerde yer alan turizm merkezlerinin altyapılarını geliştirilmesi öncelikle öngörülmektedir.</p> <p>Bakanlığımızca ülke genelinde 29 adet Kış Turizm Merkezi/KTKGB ilan edilmiştir.</p> <p>Bu 29 merkezden 25 adedinde ÇDP ve/veya imar planları hazırlanmış durumdadır. Bu merkezlerimizde hâlihazır yatak kapasitesi 11.459 olup, imar planlarında planlanan toplam yatak kapasitesi ise 80.175 dir.</p> <p>Bakanlığımızca Kış Sporları Turizm Merkezi ilan edilmiş olan kayak merkezlerinde ihtiyaç duyulan altyapılardan bir bölümü veya tamamı Bakanlığımızca yaptırılmaktadır. Kayak sporunun ana öğelerinden biri olan "mekanik tesisler" kayakçıların kayak yapması amacıyla farklı noktalar arasında taşınmasına yönelik teleferik, telesiyej, teleski, telekabin gibi mekanik düzenlemelerden oluşan tesisler olarak tanımlanmaktadır. Bu tesislerin oluşumu kayak merkezlerinin işlerliğinin sağlanması açısından büyük önem taşımaktadır.</p> <p>Bu kapsamda, Kış Turizm Merkezleri ile potansiyel arz eden yörelerde turizm amaçlı çevre düzenlemeleri ile altyapı uygulamaları (trafo, aydınlatma sistemleri, mekanik hat, suni karlama sistemi, güvenlik ağı, sahil-park-bahçe-çevre düzenlemeleri, yol yapım-bakım-onarımı ile yol çizgisi-korkuluk yapımı, cadde-sokak-drenaj düzenlemeleri) yapımı amaçlanmaktadır.</p> |

| EKONOMİK KOD                                    | 2020 Bütçe        | 2020 Harcama (Haziran) | 2021 Bütçe        | 2022 Tahmin       | 2023 Tahmin       |
|---|-------------------|------------------------|-------------------|-------------------|-------------------|
| Personel Giderleri                              |                   |                        |                   |                   |                   |
| Sosyal Güvenlik Kurumuna Devlet Primi Giderleri |                   |                        |                   |                   |                   |
| Mal ve Hizmet Alım Giderleri                    |                   |                        |                   |                   |                   |
| Faiz Giderleri                                  |                   |                        |                   |                   |                   |
| Cari Transferler                                |                   |                        |                   |                   |                   |
| Sermaye Giderleri                               |                   |                        |                   |                   |                   |
| Sermaye Transferleri                            | 34.250.000        |                        | 21.737.000        | 22.664.000        | 23.511.000        |
| Borç Verme                                      |                   |                        |                   |                   |                   |
| <b>BÜTÇE İÇİ TOPLAM KAYNAK</b>                  | <b>34.250.000</b> |                        | <b>21.737.000</b> | <b>22.664.000</b> | <b>23.511.000</b> |
| Döner Sermaye                                   |                   |                        |                   |                   |                   |
| Özel Hesap                                      |                   |                        |                   |                   |                   |
| Diğer Bütçe Dışı Kaynak                         |                   |                        |                   |                   |                   |
| <b>BÜTÇE DIŞI TOPLAM KAYNAK</b>                 |                   |                        |                   |                   |                   |
| <b>FAALİYET MALİYETİ TOPLAMI</b>                | <b>34.250.000</b> |                        | <b>21.737.000</b> | <b>22.664.000</b> | <b>23.511.000</b> |

## FAALİYET MALİYETLERİ TABLOSU

|                           |   |
|---------------------------|---|
| <b>İdare Adı</b>          | KÜLTÜR VE TURİZM BAKANLIĞI  |
| <b>Program Adı</b>        | TURİZMİN GELİŞTİRİLMESİ   |
| <b>Alt Program Adı</b>    | KIŞ TURİZMİ VE TERMAL TURİZM  |
| <b>Alt Program Hedefi</b> | Kış turizmi ve termal turizm sektörünün altyapısı güçlendirilerek gelen ziyaretçi çeşitliliğinin artırılması  |
| <b>Faaliyet Adı</b>       | Termal Turizm Altyapı ve Üst Yapı Güçlendirme Hizmetleri  |
| <b>Açıklama</b>           | <p>Yatırım ve İşletmeler Genel Müdürlüğü</p> <p>Bakanlığımızca çalışmalarını yoğun biçimde sürdürülen turizmin çeşitlendirilmesi kapsamında sağlık ve termal turizmi çok önemli bir yer tutmaktadır.</p> <p>Termal merkezlerde özellikle termal su sondajı açılması yönünde yerel yönetimlerden çok sayıda talep gelmektedir. Jeotermal alanların geliştirilebilmesi, potansiyelinin artırılması için termal su sondajlarının açılması hususu da önemli olarak nitelendirilmektedir.</p> <p>Termal merkezlerin geliştirilmesine ilişkin olarak altyapı (elektrik, yol, jeotermal su dağıtım hatları, çevre düzenlemesi vb.) yatırımları açısından belediyeler gerekli maddi kaynak ayıramamaktadır. Belediye mücavir alan sınırları dışındaki termal merkezlerin altyapı ihtiyacı ise daha ağırlıklı olarak hissedilmektedir.</p> <p>Bazı alanlarda ilan edilen turizm merkezleri ve Kültür ve Turizm Koruma ve Gelişim Bölgeleri 13 Eylül 2019 tarih ve 30887 sayılı Resmi Gazetede yayımlanan 1532 sayılı Cumhurbaşkanlığı Kararı ile iptal edildiğinden güncel durumda 2634 sayılı Kanuna göre ilan edilmiş olan termal odaklı 1 adet Kültür ve Turizm Koruma ve Gelişim Bölgesi (KTKGB) ve 52 adet turizm merkezi bulunmaktadır. Bu alanların tümünün aynı anda geliştirilmesi maddi imkanlar açısından mümkün görülmemektedir. Bu nedenle, jeotermal potansiyeli yüksek alanlar ile birlikte kamu arazisi nedeniyle yatırımcılara tahsis edilebilecek alanların öncelikli olarak ele alınmasında yarar görülmektedir. Ülke düzeyinde örnek ve modern turizm merkezlerinin oluşturulması ve yatak kapasitesinin artırılması hedeflenmektedir.</p> <p>Bu bağlamda turizm merkezlerinde ve potansiyel arz eden yörelerde turizm amaçlı çevre düzenlemeleri ile altyapı uygulamaları (trafo, aydınlatma sistemleri, sahil-park-bahçe-çevre düzenlemeleri, yol yapım-bakım-onarımı ile yol çizgisi-korkuluk yapımı, cadde-sokak-drenaj düzenlemeleri, jeotermal su dağıtım hatları vb.) yapımı amaçlanmaktadır.</p> |

| EKONOMİK KOD                                    | 2020 Bütçe        | 2020 Harcama (Haziran) | 2021 Bütçe        | 2022 Tahmin       | 2023 Tahmin       |
|---|-------------------|------------------------|-------------------|-------------------|-------------------|
| Personel Giderleri                              |                   |                        |                   |                   |                   |
| Sosyal Güvenlik Kurumuna Devlet Primi Giderleri |                   |                        |                   |                   |                   |
| Mal ve Hizmet Alım Giderleri                    |                   |                        |                   |                   |                   |
| Faiz Giderleri                                  |                   |                        |                   |                   |                   |
| Cari Transferler                                |                   |                        |                   |                   |                   |
| Sermaye Giderleri                               |                   |                        |                   |                   |                   |
| Sermaye Transferleri                            | 43.909.000        |                        | 21.000.000        | 22.000.000        | 23.000.000        |
| Borç Verme                                      |                   |                        |                   |                   |                   |
| <b>BÜTÇE İÇİ TOPLAM KAYNAK</b>                  | <b>43.909.000</b> |                        | <b>21.000.000</b> | <b>22.000.000</b> | <b>23.000.000</b> |
| Döner Sermaye                                   |                   |                        |                   |                   |                   |
| Özel Hesap                                      |                   |                        |                   |                   |                   |
| Diğer Bütçe Dışı Kaynak                         |                   |                        |                   |                   |                   |
| <b>BÜTÇE DIŞI TOPLAM KAYNAK</b>                 |                   |                        |                   |                   |                   |
| <b>FAALİYET MALİYETİ TOPLAMI</b>                | <b>43.909.000</b> |                        | <b>21.000.000</b> | <b>22.000.000</b> | <b>23.000.000</b> |

## FAALİYET MALİYETLERİ TABLOSU

|                           |  |
|---------------------------|--|
| <b>İdare Adı</b>          | KÜLTÜR VE TURİZM BAKANLIĞI   |
| <b>Program Adı</b>        | TURİZMİN GELİŞTİRİLMESİ  |
| <b>Alt Program Adı</b>    | TURİZM ALTYAPISININ VE HİZMETLERİNİN GELİŞTİRİLMESİ  |
| <b>Alt Program Hedefi</b> | Turizm sektörü güçlendirilerek dünya turizm gelirlerinden alınan payın artırılması   |
| <b>Faaliyet Adı</b>       | Turizm Çeşitlendirme, Planlama ve Altyapı Güçlendirme Hizmetleri   |
| <b>Açıklama</b>           | <p>Yatırım ve İşletmeler Genel Müdürlüğü</p> <ul style="list-style-type: none"> <li>• Planlama</li> </ul> <p>2634 sayılı Turizmi Teşvik Kanunu ile birlikte yürürlükte bulunan yasal ve yönetsel yapılanma ile birlikte araştırma, değerlendirme ve planlama süreçleri gündeme gelmiş ve bu Kanun uyarınca ülkemizde turizm sektörünün geliştirilmesi amacıyla;</p> <p>-Kültür ve turizm koruma ve gelişim bölgeleri ile turizm merkezlerinin tespiti, geliştirilmesi, düzenlenmesi,</p> <p>-Kültür ve turizm koruma ve gelişim bölgelerinde ve turizm merkezlerinde devletin hüküm ve tasarrufu altında bulunan yerlerin kamu yararına korunması veya kamu yararına kullanılması,</p> <p>-Bu bölgelerin doğal ve kültürel özelliklerini bozmadan ve turizm işletmelerine zarar vermeden imar planlarının hazırlanması ve bu planlara uygun yapılaşma şartlarının sağlanması,</p> <p>yönünde kültür ve turizm koruma ve gelişim bölgeleri ve turizm merkezleri dahilinde diğer kamu kurum ve kuruluşlarından alınan bilgi, belge ve görüş dikkate alınarak Bakanlığımızca alt ve üst ölçek planlama çalışmaları yürütülmektedir.</p> <p>Bu amaçla 2634 sayılı Kanun uyarınca 2020 yılı itibarıyla,</p> <p>81 adet KTKGB ve TM kapsamında kıyı turizmi, 54 adet KTKGB ve TM kapsamında termal turizm, 27 adet KTKGB ve TM kapsamında kış turizmi, 26 adet KTKGB ve TM kapsamında yayla turizmi, 19 adet KTKGB ve TM kapsamında kent turizmi, 7 adet KTKGB ve TM kapsamında doğa turizmi, 9 adet KTKGB ve TM kapsamında golf turizmi, 7 adet KTKGB ve TM kapsamında kültür turizmi, 3 adet KTKGB ve TM kapsamında turizm kenti, 3 adet KTKGB ve TM kapsamında inanç turizmi ve 1 adet KTKGB ve TM kapsamında motor sporları turizm amacıyla toplamda:</p> <ul style="list-style-type: none"> <li>-174 adet Turizm Merkezi,</li> <li>-2 adet Turizm Bölgesi,</li> <li>-4 adet Turizm Alanı,</li> <li>-57 adet Kültür ve Turizm Koruma ve Gelişim Bölgesi, bulunmaktadır.</li> </ul> <ul style="list-style-type: none"> <li>• Alt Yapı</li> </ul> <p>Diğer taraftan yine, 2634 sayılı Turizmi Teşvik Kanunu'nun "Tanımlar" başlıklı 3 üncü maddesinin birinci fıkrasının (b, d ve j) bentlerinde belirtilen "Kültür ve Turizm Koruma ve Gelişim Bölgesi, Turizm Merkezleri, Kültür ve Turizm Koruma ve Gelişim Alt Bölgesi"nde Bakanlığımızca imar planları hazırlanarak turizme açılan, Turizm Alan ve Merkezlerinde arazi tahsis ilanlarında, altyapı yatırımlarının belirli bir tarihe kadar Bakanlığımızca bitirileceği taahhüt edilmektedir. Turistik tesis yatırımcıları tarafından yapılan üstyapı yatırımları faaliyete geçmeden ya da onlarla eş zamanlı olarak bu altyapıların tamamlanması gerekmektedir. Turizm Alan ve Merkezleri içinde olmamakla beraber, turizm hareketlerinin yoğun olduğu yerleşim merkezlerinde de aynı durum söz konusudur.</p> <p>Bu çerçevede; Kültür ve Turizm Koruma ve Gelişim Bölgesi, Turizm Bölge, Alan ve Merkezleri ile Turizm Potansiyeli Arz Eden Yörelere; doğal, kültürel ve insan sağlığını korumaya yönelik atık su arıtma tesisi, derin deniz deşarjı, kanalizasyon kolektör hattı-şebekesi, yağmursuyu, içme ve kullanma suyu temini için kuyu, isale hattı, su deposu, şebeke, içme suyu arıtma sistemleri yapımı gibi altyapı uygulamalarının gerçekleştirilmesi amaçlanmaktadır.</p> <ul style="list-style-type: none"> <li>• Arazi Tahsis-Kamulaştırma</li> </ul> <p>2634 sayılı Turizmi Teşvik Kanununun 8 inci maddesinin üçüncü fıkrasında; Kültür ve turizm koruma ve gelişim bölgeleri ve turizm merkezlerinde bulunan, Bakanlık tarafından turizm amaçlı değerlendirilmesinde yarar görülen ve ilgili Bakanlığa bildirilen taşınmazlardan "Diğer gerçek ve tüzelkişiler ile vakıflara ait olup turizm işletmesi belgesine sahip olmayanlar, Bakanlıkça kamulaştırılarak, Hazine adına tapuya tescil ve tescil tarihinden başlayarak en geç 1 ay içinde Bakanlığa tahsis edilir." hükmüne istinaden çalışmalar planlanmaktadır.</p> <p>Bu kapsamda, 2634 sayılı Turizmi Teşvik Kanunu uyarınca sınırları 12/9/2019 tarihli ve 1532 sayılı Cumhurbaşkanlığı Kararı ile belirlenen ve 11/2/2020 tarihli ve 2103 sayılı Cumhurbaşkanlığı kararı ile sınırları genişletilen Çeşme Kültür ve Turizm Koruma ve Gelişim Bölgesinin değerlendirilmesi ülkemiz açısından öncelikli önem taşımaktadır.</p> <p>Çeşme Kültür ve Turizm Koruma ve Gelişim Bölgesi (KTKGB) sınırları içinde yürütülecek planlama çalışmalarına hazırlık sürecinde, potansiyel alanların turizm amaçlı değerlendirilmesine ve turizm yatırımcılarına tahsisine yönelik etüt ve inceleme çalışmaları kapsamında belirlenen, KTKGB sınırları içinde kalan Alaçatı ve Zeytineli Bölgelerinin kıyı kesimindeki özel mülkiyete ait taşınmazların bütüncül planlama kararları oluşturulmasına imkan sağlamak üzere kamulaştırılmasına ihtiyaç bulunmaktadır.</p> <ul style="list-style-type: none"> <li>• Seyahat Acentacılığı</li> </ul> <p>1618 sayılı Seyahat Acentaları ve Seyahat Acentaları Birliği Kanunu ve buna bağlı olarak çıkartılan Seyahat Acentaları Yönetmeliği kapsamında da;</p> |

- Seyahat acentalarının kuruluş, izleme, değerlendirme ve denetlenmelerini sağlamak, seyahat acentaları faaliyeti için gerekli işletme belgelerinin düzenlenmesi amacıyla yürürlükteki mevzuat hükümlerine uygun olarak talepleri değerlendirmek, acenta işletme/şube izin belgesi vermek, mevzuat hükümlerine uygun faaliyet göstermeyen seyahat acentalarına gerekli yasal müeyyideyi uygulamak ve işletme belgelerini iptal etmek,

- Seyahat acentası işletme belgesi iptal edilen ve/veya idari para cezası uygulanan seyahat acentalarının hukuksal başvurularının takibini yerine getirmek ve yapılan itirazları değerlendirmek,

- 1618 sayılı Kanunun ilgili maddeleri gereğince icra müdürlükleri veya Hukuk Hizmetleri Genel Müdürlüğü kanalıyla gelen kişi/kuruluşların alacak taleplerini değerlendirmek ve sonuçlandırmak,

- Kaçak acentaların faaliyetlerini izlemek ve sonuçlandırmak,

- Acentalarla ilgili istatistiki bilgileri derlemek,

Hükümlerine istinaden çalışmalarımız devam etmektedir.

• Araştırma-İstatistik

Bilindiği üzere, 10/7/2018 tarihli ve 30474 sayılı Resmî Gazete'de yayımlanarak yürürlüğe giren 1 sayılı "Cumhurbaşkanlığı Teşkilatı Hakkında Cumhurbaşkanlığı Kararnamesi'nin Bakanlığımız yetki, görev ve teşkilatına ilişkin hükümlerin yer aldığı 285 inci maddesinin (a) bendi ile "Ülkenin turizme tahsis edilebilecek kaynaklarını araştırmak, önceliklerini belirlemek, turizm sektöründe kullanılacak doğal kaynakların korunması ve değerlendirilmesiyle ilgili çalışmaları yürütmek, bu konuyla ilgili olarak diğer kamu kurum ve kuruluşları ile özel kuruluşlarla işbirliği yapmak" görev ve yetkisi Bakanlığımız Yatırım ve İşletmeler Genel Müdürlüğüne verilmiştir.

Bu kapsamda 2020 yılına ait "Giriş ve Çıkış Yapan Ziyaretçiler, Yabancı ve Vatandaş Bülteni" her ay düzenli bir şekilde hazırlanarak Resmî İstatistik Programı çerçevesinde belirlenen takvime uygun olarak Bakanlığımız internet sitesinde yayınlanmıştır.

Birleşmiş Milletler Dünya Turizm Örgütü (UNWTO), EUROSTAT ve OECD tarafından Bakanlığımızdan talep edilen istatistiki veriler tablolara işlenerek anılan kuruluşlara iletilmiştir.

2019 Sınır İstatistikleri Yıllık Bülteni ve 2020 Ocak-Ağustos Sınır İstatistikleri Aylık Bültenleri, 2019 Turizm İşletme Belgeli Konaklama İstatistikleri, 2020 Ocak-Temmuz Turizm İşletme Belgeli Konaklama İstatistikleri Aylık Bültenleri, 2019 Belediye Belgeli Konaklama İstatistikleri, 2019 Ocak-Temmuz Belediye Belgeli Konaklama İstatistikleri Aylık Bültenleri, 2018 Yat İstatistikleri Bülteni, 2019 Turizm İşletme ve Belediye Belgeli Tesis İstatistikleri yıllık bültenleri çalışmaları tamamlanarak Bakanlığımız internet sitesinde yayımlanmıştır.

Ülkemize 2019 yılı sonu itibarıyla 51 milyon 747 bin ziyaretçi (Yabancı + Yurt Dışı İkametli Vatandaş) gelmiş olup 2019 yılı turizm geliri 34 milyar 520 milyon ABD Doları olarak gerçekleşmiştir.

• Denetim

Turizm Yatırım ve İşletmelerinin Belgelendirilmesine ve Niteliklerine İlişkin Yönetmelik hükümlerine istinaden;

- Turizm yatırım ve işletmelerinin belgelendirme işlemleri ile

-Turizm işletmelerinin, turizm meslek kuruluşlarının faaliyetlerini denetlemek, denetim sonuçlarına göre, bu işletme, kuruluş ve kişilerin ödüllendirme veya cezalandırma işlemlerini yürütmektedir.

| EKONOMİK KOD                                    | 2020 Bütçe         | 2020 Harcama (Haziran) | 2021 Bütçe         | 2022 Tahmin        | 2023 Tahmin        |
|---|--------------------|------------------------|--------------------|--------------------|--------------------|
| Personel Giderleri                              | 52.318.000         | 26.486.251             | 58.567.000         | 62.901.000         | 66.745.000         |
| Sosyal Güvenlik Kurumuna Devlet Primi Giderleri | 9.959.000          | 4.960.474              | 10.879.000         | 11.686.000         | 12.398.000         |
| Mal ve Hizmet Alım Giderleri                    | 12.563.000         | 6.039.110              | 13.811.000         | 14.698.000         | 15.569.000         |
| Faiz Giderleri                                  |                    |                        |                    |                    |                    |
| Cari Transferler                                | 1.627.000          | 116.111                | 1.500.000          | 1.596.000          | 1.691.000          |
| Sermaye Giderleri                               | 590.852.000        | 4.055.202              | 111.020.000        | 106.970.000        | 134.078.000        |
| Sermaye Transferleri                            | 43.945.000         | 18.595.214             | 91.456.000         | 97.929.000         | 104.310.000        |
| Borç Verme                                      |                    |                        |                    |                    |                    |
| <b>BÜTÇE İÇİ TOPLAM KAYNAK</b>                  | <b>711.264.000</b> | <b>60.252.363</b>      | <b>287.233.000</b> | <b>295.780.000</b> | <b>334.791.000</b> |
| Döner Sermaye                                   |                    |                        |                    |                    |                    |
| Özel Hesap                                      |                    |                        |                    |                    |                    |
| Diğer Bütçe Dışı Kaynak                         |                    |                        |                    |                    |                    |
| <b>BÜTÇE DIŞI TOPLAM KAYNAK</b>                 |                    |                        |                    |                    |                    |
| <b>FAALİYET MALİYETİ TOPLAMI</b>                | <b>711.264.000</b> | <b>60.252.363</b>      | <b>287.233.000</b> | <b>295.780.000</b> | <b>334.791.000</b> |

## FAALİYET MALİYETLERİ TABLOSU

|                           |   |
|---------------------------|---|
| <b>İdare Adı</b>          | KÜLTÜR VE TURİZM BAKANLIĞI                                    |
| <b>Program Adı</b>        | TURİZMİN GELİŞTİRİLMESİ                                       |
| <b>Alt Program Adı</b>    | TURİZMDE TANITIM VE MARKALAŞMA                                |
| <b>Alt Program Hedefi</b> | Turizm sektöründe rekabet gücü ve marka değerinin artırılması |
| <b>Faaliyet Adı</b>       | Tanıtım ve Markalaşma Hizmetleri                              |
| <b>Açıklama</b>           | Tanıtım Genel Müdürlüğü:                                      |

Ülkemizin 2023 strateji ve hedeflerini gerçekleştirmek üzere; ülkemizin dünyanın en fazla turizm geliri elde eden ülkelerden biri olmasını sağlamak amacıyla ülkemizin tanıtımı dünyanın en çok izlenen TV kanallarında yapılmaya, reklam görsellerimiz ve editöryal metinler dünyanın en prestijli yayınlarında yer almaya devam edecektir. Ayrıca tur operatörleri ve seyahat acenteleri ile yaptığımız tanıtım işbirliğinin yanı sıra başta Türk Hava Yolları olmak üzere dünyanın en önemli havayolları şirketlerinden olan British Airways, EasyJet ve SunExpress gibi havayolu şirketlerinin İstanbul dışında ülkemizin diğer destinasyonlarına uçmalarını sağlayacak reklam işbirlikleri geliştirmeye devam edilecektir.

Ayrıca, 2020 yılında 53 ülkede yürütülen dijital reklamlarımız, Facebook, Instagram, YouTube, Twitter, Google Search, App, GDN gibi global platformların yanı sıra, Çin ve Rusya'daki yerel mecralarında da 2021 yılında devam edecektir.

| EKONOMİK KOD                                    | 2020 Bütçe         | 2020 Harcama (Haziran) | 2021 Bütçe         | 2022 Tahmin        | 2023 Tahmin        |
|---|--------------------|------------------------|--------------------|--------------------|--------------------|
| Personel Giderleri                              | 42.596.000         | 23.318.912             | 47.886.000         | 51.432.000         | 54.588.000         |
| Sosyal Güvenlik Kurumuna Devlet Primi Giderleri | 5.568.000          | 2.503.657              | 6.149.000          | 6.605.000          | 7.008.000          |
| Mal ve Hizmet Alım Giderleri                    | 214.665.000        | 45.175.710             | 115.024.000        | 122.415.000        | 129.671.000        |
| Faiz Giderleri                                  |                    |                        |                    |                    |                    |
| Cari Transferler                                | 626.000            |                        | 500.000            | 532.000            | 564.000            |
| Sermaye Giderleri                               | 12.357.000         | 92.019                 | 11.617.000         | 14.100.000         | 14.100.000         |
| Sermaye Transferleri                            |                    |                        |                    |                    |                    |
| Borç Verme                                      |                    |                        |                    |                    |                    |
| <b>BÜTÇE İÇİ TOPLAM KAYNAK</b>                  | <b>275.812.000</b> | <b>71.090.298</b>      | <b>181.176.000</b> | <b>195.084.000</b> | <b>205.931.000</b> |
| Döner Sermaye                                   |                    |                        |                    |                    |                    |
| Özel Hesap                                      |                    |                        |                    |                    |                    |
| Diğer Bütçe Dışı Kaynak                         |                    |                        |                    |                    |                    |
| <b>BÜTÇE DIŞI TOPLAM KAYNAK</b>                 |                    |                        |                    |                    |                    |
| <b>FAALİYET MALİYETİ TOPLAMI</b>                | <b>275.812.000</b> | <b>71.090.298</b>      | <b>181.176.000</b> | <b>195.084.000</b> | <b>205.931.000</b> |

## FAALİYET MALİYETLERİ TABLOSU

|                           |   |
|---------------------------|---|
| <b>İdare Adı</b>          | KÜLTÜR VE TURİZM BAKANLIĞI  |
| <b>Program Adı</b>        | TURİZMİN GELİŞTİRİLMESİ   |
| <b>Alt Program Adı</b>    | TURİZMDE TANITIM VE MARKALAŞMA  |
| <b>Alt Program Hedefi</b> | Turizm sektöründe rekabet gücü ve marka değerinin artırılması   |
| <b>Faaliyet Adı</b>       | Türkiye Turizm Tanıtım ve Geliştirme Ajansı Faaliyetleri  |
| <b>Açıklama</b>           | Türkiye Turizm Tanıtım ve Geliştirme Ajansı Tanıtma Genel Müdürlüğü ile birlikte ülkemizin sanatını, kültürünü, tarihini ve turizm zenginliklerini yurtiçinde ve yurtdışında tanıtmak, paydaşlarla yürütülen tanıtım faaliyetlerini desteklemek, turizmin 12 aya yayılarak ülkemizin turizm pazarından aldığı payı artırmak amacıyla görevlerini yürütmektedir. Sayılan bu temel görevler; reklam, fuar, ağırlama, destek, özel proje ve halkla ilişkiler faaliyetleri ile gerçekleştirilmekte ve bu faaliyetler yürütülürken kamu ve özel sektör işbirliği anlayışıyla hareket edilmektedir. |

| EKONOMİK KOD                                    | 2020 Bütçe       | 2020 Harcama (Haziran) | 2021 Bütçe         | 2022 Tahmin        | 2023 Tahmin        |
|---|------------------|------------------------|--------------------|--------------------|--------------------|
| Personel Giderleri                              |                  |                        |                    |                    |                    |
| Sosyal Güvenlik Kurumuna Devlet Primi Giderleri |                  |                        |                    |                    |                    |
| Mal ve Hizmet Alım Giderleri                    |                  |                        |                    |                    |                    |
| Faiz Giderleri                                  |                  |                        |                    |                    |                    |
| Cari Transferler                                | 5.000.000        | 158.600.000            | 152.497.000        | 162.297.000        | 171.920.000        |
| Sermaye Giderleri                               |                  |                        |                    |                    |                    |
| Sermaye Transferleri                            |                  |                        |                    |                    |                    |
| Borç Verme                                      |                  |                        |                    |                    |                    |
| <b>BÜTÇE İÇİ TOPLAM KAYNAK</b>                  | <b>5.000.000</b> | <b>158.600.000</b>     | <b>152.497.000</b> | <b>162.297.000</b> | <b>171.920.000</b> |
| Döner Sermaye                                   |                  |                        |                    |                    |                    |
| Özel Hesap                                      |                  |                        |                    |                    |                    |
| Diğer Bütçe Dışı Kaynak                         |                  |                        |                    |                    |                    |
| <b>BÜTÇE DIŞI TOPLAM KAYNAK</b>                 |                  |                        |                    |                    |                    |
| <b>FAALİYET MALİYETİ TOPLAMI</b>                | <b>5.000.000</b> | <b>158.600.000</b>     | <b>152.497.000</b> | <b>162.297.000</b> | <b>171.920.000</b> |

## FAALİYET MALİYETLERİ TABLOSU

|                           |  |
|---------------------------|--|
| <b>İdare Adı</b>          | KÜLTÜR VE TURİZM BAKANLIĞI   |
| <b>Program Adı</b>        | YÖNETİM VE DESTEK PROGRAMI   |
| <b>Alt Program Adı</b>    | TEFTİŞ, DENETİM VE DANIŞMANLIK HİZMETLERİ  |
| <b>Alt Program Hedefi</b> |  |
| <b>Faaliyet Adı</b>       | Hukuki Danışmanlık ve Muhakemat Hizmetleri   |
| <b>Açıklama</b>           | Hukuki Danışmanlık ve Muhakemat Hizmetleri: İdarelerin taraf olduğu adli ve idari davalarda, iç ve dış tahkim yargılamasında, icra işlemlerinde ve yargıya intikal eden diğer her türlü hukuki uyuşmazlıklarda temsil edilmesi; idarelerce hizmet satın alma yoluyla temsil ettirilecek dava ve icra takipleri ve tahkim ile ilgili işlemlerin koordine edilmesi, izlenmesi ve denetlenmesi; idare hizmetlerine ilişkin mevzuat, sözleşme, şartname ve uyuşmazlıklar ile ilgili hukuki mütalaa bildirilmesi; idarenin amaçlarının daha iyi gerçekleştirilmesi, mevzuata, plan ve programa uygun çalışmalarının temin edilmesi amacıyla gerekli hukuki tekliflerin hazırlanması gibi iş, işlem ve süreçlere yönelik giderleri bu faaliyet altında izlenecektir. |

| EKONOMİK KOD                                    | 2020 Bütçe       | 2020 Harcama (Haziran) | 2021 Bütçe       | 2022 Tahmin      | 2023 Tahmin      |
|---|------------------|------------------------|------------------|------------------|------------------|
| Personel Giderleri                              | 3.453.000        | 1.674.489              | 3.850.000        | 4.135.000        | 4.386.000        |
| Sosyal Güvenlik Kurumuna Devlet Primi Giderleri | 667.000          | 330.194                | 731.000          | 786.000          | 834.000          |
| Mal ve Hizmet Alım Giderleri                    | 1.462.000        | 698.437                | 1.602.000        | 1.702.000        | 1.801.000        |
| Faiz Giderleri                                  |                  |                        |                  |                  |                  |
| Cari Transferler                                |                  |                        |                  |                  |                  |
| Sermaye Giderleri                               |                  |                        |                  |                  |                  |
| Sermaye Transferleri                            |                  |                        |                  |                  |                  |
| Borç Verme                                      |                  |                        |                  |                  |                  |
| <b>BÜTÇE İÇİ TOPLAM KAYNAK</b>                  | <b>5.582.000</b> | <b>2.703.121</b>       | <b>6.183.000</b> | <b>6.623.000</b> | <b>7.021.000</b> |
| Döner Sermaye                                   |                  |                        |                  |                  |                  |
| Özel Hesap                                      |                  |                        |                  |                  |                  |
| Diğer Bütçe Dışı Kaynak                         |                  |                        |                  |                  |                  |
| <b>BÜTÇE DIŞI TOPLAM KAYNAK</b>                 |                  |                        |                  |                  |                  |
| <b>FAALİYET MALİYETİ TOPLAMI</b>                | <b>5.582.000</b> | <b>2.703.121</b>       | <b>6.183.000</b> | <b>6.623.000</b> | <b>7.021.000</b> |



## FAALİYET MALİYETLERİ TABLOSU

|                           |   |
|---------------------------|---|
| <b>İdare Adı</b>          | KÜLTÜR VE TURİZM BAKANLIĞI  |
| <b>Program Adı</b>        | YÖNETİM VE DESTEK PROGRAMI  |
| <b>Alt Program Adı</b>    | TEFTİŞ, DENETİM VE DANIŞMANLIK HİZMETLERİ   |
| <b>Alt Program Hedefi</b> |   |
| <b>Faaliyet Adı</b>       | İç Denetim  |
| <b>Açıklama</b>           | İç Denetim: İdarelerin yönetim ve kontrol yapılarının risk analizleri doğrultusunda değerlendirilmesi, kaynakların etkili, ekonomik ve verimli kullanılıp kullanılmadığı hususunda incelemeler yapılması ve önerilerde bulunulması, harcamaların ve mali işlemlerin mevzuat ve üst politika belgelerine uygunluğu ile mali yönetim ve kontrol süreçlerinin denetlenmesi ve raporlanması gibi iş, işlem ve süreçlere yönelik giderleri bu faaliyet altında izlenecektir. |

| EKONOMİK KOD   | 2020 Bütçe       | 2020 Harcama (Haziran) | 2021 Bütçe       | 2022 Tahmin      | 2023 Tahmin      |
|--|------------------|------------------------|------------------|------------------|------------------|
| <i>Personel Giderleri</i>                              | 1.416.000        | 937.781                | 1.537.000        | 1.651.000        | 1.753.000        |
| <i>Sosyal Güvenlik Kurumuna Devlet Primi Giderleri</i> | 214.000          | 144.584                | 222.000          | 239.000          | 253.000          |
| <i>Mal ve Hizmet Alım Giderleri</i>                    | 109.000          |                        | 118.000          | 125.000          | 132.000          |
| <i>Faiz Giderleri</i>                                  |                  |                        |                  |                  |                  |
| <i>Cari Transferler</i>                                |                  |                        |                  |                  |                  |
| <i>Sermaye Giderleri</i>                               | 27.000           |                        | 5.000            |                  |                  |
| <i>Sermaye Transferleri</i>                            |                  |                        |                  |                  |                  |
| <i>Borç Verme</i>                                      |                  |                        |                  |                  |                  |
| <b>BÜTÇE İÇİ TOPLAM KAYNAK</b>                         | <b>1.766.000</b> | <b>1.082.364</b>       | <b>1.882.000</b> | <b>2.015.000</b> | <b>2.138.000</b> |
| <i>Döner Sermaye</i>                                   |                  |                        |                  |                  |                  |
| <i>Özel Hesap</i>                                      |                  |                        |                  |                  |                  |
| <i>Diğer Bütçe Dışı Kaynak</i>                         |                  |                        |                  |                  |                  |
| <b>BÜTÇE DIŞI TOPLAM KAYNAK</b>                        |                  |                        |                  |                  |                  |
| <b>FAALİYET MALİYETİ TOPLAMI</b>                       | <b>1.766.000</b> | <b>1.082.364</b>       | <b>1.882.000</b> | <b>2.015.000</b> | <b>2.138.000</b> |

## FAALİYET MALİYETLERİ TABLOSU

|                           |   |
|---------------------------|---|
| <b>İdare Adı</b>          | KÜLTÜR VE TURİZM BAKANLIĞI  |
| <b>Program Adı</b>        | YÖNETİM VE DESTEK PROGRAMI  |
| <b>Alt Program Adı</b>    | TEFTİŞ, DENETİM VE DANIŞMANLIK HİZMETLERİ   |
| <b>Alt Program Hedefi</b> |   |
| <b>Faaliyet Adı</b>       | Kamuoyu İlişkilerinin Yürütülmesi   |
| <b>Açıklama</b>           | Kamuoyu İlişkilerinin Yürütülmesi: İdarelerin basın ve halkla ilişkiler faaliyetlerinin planlanması ve yürütülmesi; 4982 sayılı Bilgi Edinme Hakkı Kanununa göre yapılacak bilgi edinme başvurularını etkin, süratli ve doğru bir şekilde sonuçlandırılması amacıyla gerekli tedbirlerin alınması gibi iş, işlem ve süreçlere yönelik giderleri bu faaliyet altında izlenecektir. |

| EKONOMİK KOD                                    | 2020 Bütçe       | 2020 Harcama (Haziran) | 2021 Bütçe       | 2022 Tahmin      | 2023 Tahmin      |
|---|------------------|------------------------|------------------|------------------|------------------|
| Personel Giderleri                              | 3.868.000        | 644.954                | 4.225.000        | 4.539.000        | 4.820.000        |
| Sosyal Güvenlik Kurumuna Devlet Primi Giderleri | 978.000          | 135.226                | 1.050.000        | 1.128.000        | 1.195.000        |
| Mal ve Hizmet Alım Giderleri                    | 555.000          | 154.790                | 610.000          | 649.000          | 687.000          |
| Faiz Giderleri                                  |                  |                        |                  |                  |                  |
| Cari Transferler                                |                  |                        |                  |                  |                  |
| Sermaye Giderleri                               |                  |                        |                  |                  |                  |
| Sermaye Transferleri                            |                  |                        |                  |                  |                  |
| Borç Verme                                      |                  |                        |                  |                  |                  |
| <b>BÜTÇE İÇİ TOPLAM KAYNAK</b>                  | <b>5.401.000</b> | <b>934.970</b>         | <b>5.885.000</b> | <b>6.316.000</b> | <b>6.702.000</b> |
| Döner Sermaye                                   |                  |                        |                  |                  |                  |
| Özel Hesap                                      |                  |                        |                  |                  |                  |
| Diğer Bütçe Dışı Kaynak                         |                  |                        |                  |                  |                  |
| <b>BÜTÇE DIŞI TOPLAM KAYNAK</b>                 |                  |                        |                  |                  |                  |
| <b>FAALİYET MALİYETİ TOPLAMI</b>                | <b>5.401.000</b> | <b>934.970</b>         | <b>5.885.000</b> | <b>6.316.000</b> | <b>6.702.000</b> |

## FAALİYET MALİYETLERİ TABLOSU

|                           |  |
|---------------------------|--|
| <b>İdare Adı</b>          | KÜLTÜR VE TURİZM BAKANLIĞI   |
| <b>Program Adı</b>        | YÖNETİM VE DESTEK PROGRAMI   |
| <b>Alt Program Adı</b>    | TEFTİŞ, DENETİM VE DANIŞMANLIK HİZMETLERİ  |
| <b>Alt Program Hedefi</b> |  |
| <b>Faaliyet Adı</b>       | Teftiş, İnceleme ve Soruşturma   |
| <b>Açıklama</b>           | Teftiş, İnceleme ve Soruşturma: İdarelerin her türlü faaliyet ve işlemleriyle ilgili teftiş, inceleme, soruşturma işlemlerinin yürütülmesi; idare amaçlarının ve görevlerinin daha iyi gerçekleştirilmesi; idarelerin mevzuat, plan ve programlara uygun çalışmasının temin edilmesi amacıyla gerekli tekliflerin hazırlanması ve üst yönetime sunulması gibi iş, işlem ve süreçlere yönelik giderleri bu faaliyet altında izlenecektir. |

| EKONOMİK KOD                                    | 2020 Bütçe       | 2020 Harcama (Haziran) | 2021 Bütçe        | 2022 Tahmin       | 2023 Tahmin       |
|---|------------------|------------------------|-------------------|-------------------|-------------------|
| Personel Giderleri                              | 7.980.000        | 5.257.336              | 8.667.000         | 9.306.000         | 9.883.000         |
| Sosyal Güvenlik Kurumuna Devlet Primi Giderleri | 1.133.000        | 765.943                | 1.203.000         | 1.293.000         | 1.373.000         |
| Mal ve Hizmet Alım Giderleri                    | 641.000          | 323.959                | 705.000           | 751.000           | 797.000           |
| Faiz Giderleri                                  |                  |                        |                   |                   |                   |
| Cari Transferler                                |                  |                        |                   |                   |                   |
| Sermaye Giderleri                               | 55.000           |                        |                   |                   |                   |
| Sermaye Transferleri                            |                  |                        |                   |                   |                   |
| Borç Verme                                      |                  |                        |                   |                   |                   |
| <b>BÜTÇE İÇİ TOPLAM KAYNAK</b>                  | <b>9.809.000</b> | <b>6.347.238</b>       | <b>10.575.000</b> | <b>11.350.000</b> | <b>12.053.000</b> |
| Döner Sermaye                                   |                  |                        |                   |                   |                   |
| Özel Hesap                                      |                  |                        |                   |                   |                   |
| Diğer Bütçe Dışı Kaynak                         |                  |                        |                   |                   |                   |
| <b>BÜTÇE DIŞI TOPLAM KAYNAK</b>                 |                  |                        |                   |                   |                   |
| <b>FAALİYET MALİYETİ TOPLAMI</b>                | <b>9.809.000</b> | <b>6.347.238</b>       | <b>10.575.000</b> | <b>11.350.000</b> | <b>12.053.000</b> |

## FAALİYET MALİYETLERİ TABLOSU

|                           |   |
|---------------------------|---|
| <b>İdare Adı</b>          | KÜLTÜR VE TURİZM BAKANLIĞI  |
| <b>Program Adı</b>        | YÖNETİM VE DESTEK PROGRAMI  |
| <b>Alt Program Adı</b>    | ÜST YÖNETİM, İDARİ VE MALİ HİZMETLER  |
| <b>Alt Program Hedefi</b> |   |
| <b>Faaliyet Adı</b>       | Bilgi Teknolojilerine Yönelik Faaliyetler   |
| <b>Açıklama</b>           | Bilgi Teknolojilerine Yönelik Faaliyetler: İdarelerin bilgi işlem sistemlerinin işletilmesi ve geliştirilmesi ile teknolojik kapasitelerinin artırılmasına yönelik iş, işlem ve süreçlere ilişkin giderleri bu faaliyet altında izlenecektir. |

| EKONOMİK KOD                                    | 2020 Bütçe | 2020 Harcama (Haziran) | 2021 Bütçe | 2022 Tahmin | 2023 Tahmin |
|---|------------|------------------------|------------|-------------|-------------|
| Personel Giderleri                              |            | 28.140                 | 4.128.000  | 4.433.000   | 4.707.000   |
| Sosyal Güvenlik Kurumuna Devlet Primi Giderleri |            | 3.339                  | 766.000    | 822.000     | 873.000     |
| Mal ve Hizmet Alım Giderleri                    |            |                        | 415.000    | 441.000     | 466.000     |
| Faiz Giderleri                                  |            |                        |            |             |             |
| Cari Transferler                                |            |                        |            |             |             |
| Sermaye Giderleri                               |            |                        | 86.223.000 | 4.000       |             |
| Sermaye Transferleri                            |            |                        |            |             |             |
| Borç Verme                                      |            |                        |            |             |             |
| <b>BÜTÇE İÇİ TOPLAM KAYNAK</b>                  |            | 31.478                 | 91.532.000 | 5.700.000   | 6.046.000   |
| Döner Sermaye                                   |            |                        |            |             |             |
| Özel Hesap                                      |            |                        |            |             |             |
| Diğer Bütçe Dışı Kaynak                         |            |                        |            |             |             |
| <b>BÜTÇE DIŞI TOPLAM KAYNAK</b>                 |            |                        |            |             |             |
| <b>FAALİYET MALİYETİ TOPLAMI</b>                |            | 31.478                 | 91.532.000 | 5.700.000   | 6.046.000   |

## FAALİYET MALİYETLERİ TABLOSU

|                           |  |
|---------------------------|--|
| <b>İdare Adı</b>          | KÜLTÜR VE TURİZM BAKANLIĞI   |
| <b>Program Adı</b>        | YÖNETİM VE DESTEK PROGRAMI   |
| <b>Alt Program Adı</b>    | ÜST YÖNETİM, İDARI VE MALİ HİZMETLER   |
| <b>Alt Program Hedefi</b> |  |
| <b>Faaliyet Adı</b>       | Diğer Destek Hizmetleri  |
| <b>Açıklama</b>           | Diğer Destek Hizmetleri: İdarelerin tüm programlarına hizmet etmekle birlikte yukarıda yer alan faaliyetler kapsamına girmeyen diğer destek hizmeti niteliğindeki iş, işlem ve süreçlere yönelik giderleri bu faaliyet altında izlenecektir. |

| EKONOMİK KOD                                    | 2020 Bütçe         | 2020 Harcama (Haziran) | 2021 Bütçe         | 2022 Tahmin        | 2023 Tahmin        |
|---|--------------------|------------------------|--------------------|--------------------|--------------------|
| Personel Giderleri                              | 205.030.000        | 99.503.364             | 232.312.000        | 249.563.000        | 264.846.000        |
| Sosyal Güvenlik Kurumuna Devlet Primi Giderleri | 38.091.000         | 18.044.712             | 42.333.000         | 45.500.000         | 48.323.000         |
| Mal ve Hizmet Alım Giderleri                    | 9.150.000          | 3.637.742              | 10.062.000         | 10.710.000         | 11.346.000         |
| Faiz Giderleri                                  |                    |                        |                    |                    |                    |
| Cari Transferler                                |                    |                        |                    |                    |                    |
| Sermaye Giderleri                               | 2.300.000          | 31.707                 |                    |                    |                    |
| Sermaye Transferleri                            |                    |                        |                    |                    |                    |
| Borç Verme                                      |                    |                        |                    |                    |                    |
| <b>BÜTÇE İÇİ TOPLAM KAYNAK</b>                  | <b>254.571.000</b> | <b>121.217.526</b>     | <b>284.707.000</b> | <b>305.773.000</b> | <b>324.515.000</b> |
| Döner Sermaye                                   |                    |                        |                    |                    |                    |
| Özel Hesap                                      |                    |                        |                    |                    |                    |
| Diğer Bütçe Dışı Kaynak                         |                    |                        |                    |                    |                    |
| <b>BÜTÇE DIŞI TOPLAM KAYNAK</b>                 |                    |                        |                    |                    |                    |
| <b>FAALİYET MALİYETİ TOPLAMI</b>                | <b>254.571.000</b> | <b>121.217.526</b>     | <b>284.707.000</b> | <b>305.773.000</b> | <b>324.515.000</b> |

## FAALİYET MALİYETLERİ TABLOSU

|                           |   |
|---------------------------|---|
| <b>İdare Adı</b>          | KÜLTÜR VE TURİZM BAKANLIĞI                |
| <b>Program Adı</b>        | YÖNETİM VE DESTEK PROGRAMI                |
| <b>Alt Program Adı</b>    | ÜST YÖNETİM, İDARİ VE MALİ HİZMETLER      |
| <b>Alt Program Hedefi</b> |   |
| <b>Faaliyet Adı</b>       | Engellilerin Erişebilirliğinin Sağlanması |
| <b>Açıklama</b>           |   |

| EKONOMİK KOD                                    | 2020 Bütçe | 2020 Harcama (Haziran) | 2021 Bütçe | 2022 Tahmin | 2023 Tahmin |
|---|------------|------------------------|------------|-------------|-------------|
| Personel Giderleri                              |            |                        |            |             |             |
| Sosyal Güvenlik Kurumuna Devlet Primi Giderleri |            |                        |            |             |             |
| Mal ve Hizmet Alım Giderleri                    |            |                        |            |             |             |
| Faiz Giderleri                                  |            |                        |            |             |             |
| Cari Transferler                                |            |                        |            |             |             |
| Sermaye Giderleri                               |            | 173.281                | 500.000    | 500.000     | 500.000     |
| Sermaye Transferleri                            |            |                        |            |             |             |
| Borç Verme                                      |            |                        |            |             |             |
| <b>BÜTÇE İÇİ TOPLAM KAYNAK</b>                  |            | 173.281                | 500.000    | 500.000     | 500.000     |
| Döner Sermaye                                   |            |                        |            |             |             |
| Özel Hesap                                      |            |                        |            |             |             |
| Diğer Bütçe Dışı Kaynak                         |            |                        |            |             |             |
| <b>BÜTÇE DIŞI TOPLAM KAYNAK</b>                 |            |                        |            |             |             |
| <b>FAALİYET MALİYETİ TOPLAMI</b>                |            | 173.281                | 500.000    | 500.000     | 500.000     |

## FAALİYET MALİYETLERİ TABLOSU

|                           |   |
|---------------------------|---|
| <b>İdare Adı</b>          | KÜLTÜR VE TURİZM BAKANLIĞI  |
| <b>Program Adı</b>        | YÖNETİM VE DESTEK PROGRAMI  |
| <b>Alt Program Adı</b>    | ÜST YÖNETİM, İDARİ VE MALİ HİZMETLER  |
| <b>Alt Program Hedefi</b> |   |
| <b>Faaliyet Adı</b>       | Genel Destek Hizmetleri   |
| <b>Açıklama</b>           | Genel Destek Hizmetleri: İdarelerin tüm programlarına hizmet eder nitelikte olan temizlik, güvenlik, aydınlatma, ısıtma, onarım, taşıma ve benzeri mal ve hizmetlerin temini; fiziki çalışma ortamlarının düzenlenmesi, genel evrak ve arşiv hizmetlerinin yürütülmesi, sivil savunma ve seferberlik hizmetlerinin planlanması ve yürütülmesi gibi iş, işlem ve süreçlere yönelik giderleri bu faaliyet altında izlenecektir. |

| EKONOMİK KOD                                    | 2020 Bütçe        | 2020 Harcama (Haziran) | 2021 Bütçe        | 2022 Tahmin       | 2023 Tahmin       |
|---|-------------------|------------------------|-------------------|-------------------|-------------------|
| Personel Giderleri                              | 26.816.000        | 13.284.819             | 33.883.000        | 36.397.000        | 38.530.000        |
| Sosyal Güvenlik Kurumuna Devlet Primi Giderleri | 5.118.000         | 3.089.536              | 6.032.000         | 6.478.000         | 6.864.000         |
| Mal ve Hizmet Alım Giderleri                    | 23.333.000        | 6.651.404              | 25.653.000        | 27.300.000        | 28.917.000        |
| Faiz Giderleri                                  |                   |                        |                   |                   |                   |
| Cari Transferler                                | 5.500.000         | 1.617.789              | 6.846.000         | 7.286.000         | 7.718.000         |
| Sermaye Giderleri                               | 3.377.000         | 315.307                | 2.975.000         |                   |                   |
| Sermaye Transferleri                            |                   |                        |                   |                   |                   |
| Borç Verme                                      |                   |                        |                   |                   |                   |
| <b>BÜTÇE İÇİ TOPLAM KAYNAK</b>                  | <b>64.144.000</b> | <b>24.958.855</b>      | <b>75.389.000</b> | <b>77.461.000</b> | <b>82.029.000</b> |
| Döner Sermaye                                   |                   |                        |                   |                   |                   |
| Özel Hesap                                      |                   |                        |                   |                   |                   |
| Diğer Bütçe Dışı Kaynak                         |                   |                        |                   |                   |                   |
| <b>BÜTÇE DIŞI TOPLAM KAYNAK</b>                 |                   |                        |                   |                   |                   |
| <b>FAALİYET MALİYETİ TOPLAMI</b>                | <b>64.144.000</b> | <b>24.958.855</b>      | <b>75.389.000</b> | <b>77.461.000</b> | <b>82.029.000</b> |

## FAALİYET MALİYETLERİ TABLOSU

|                           |  |
|---------------------------|--|
| <b>İdare Adı</b>          | KÜLTÜR VE TURİZM BAKANLIĞI   |
| <b>Program Adı</b>        | YÖNETİM VE DESTEK PROGRAMI   |
| <b>Alt Program Adı</b>    | ÜST YÖNETİM, İDARİ VE MALİ HİZMETLER   |
| <b>Alt Program Hedefi</b> |  |
| <b>Faaliyet Adı</b>       | İnsan Kaynakları Yönetimine İlişkin Faaliyetler  |
| <b>Açıklama</b>           | İnsan Kaynakları Yönetimine İlişkin Faaliyetler: İdarelerin personel planlamasının yapılması; personel atama, nakil, terfi, emeklilik ve benzeri özlük işlemlerinin yürütülmesi; insan kaynağı kapasitesinin artırılmasına yönelik eğitimlerin planlanması ve düzenlenmesi gibi iş, işlem ve süreçlere yönelik giderleri bu faaliyet altında izlenecektir. |

| EKONOMİK KOD                                    | 2020 Bütçe       | 2020 Harcama (Haziran) | 2021 Bütçe       | 2022 Tahmin      | 2023 Tahmin      |
|---|------------------|------------------------|------------------|------------------|------------------|
| Personel Giderleri                              | 4.591.000        | 2.489.283              | 5.162.000        | 5.536.000        | 5.873.000        |
| Sosyal Güvenlik Kurumuna Devlet Primi Giderleri | 1.163.000        | 614.245                | 1.245.000        | 1.339.000        | 1.421.000        |
| Mai ve Hizmet Alım Giderleri                    | 289.000          | 39.987                 | 322.000          | 345.000          | 368.000          |
| Faiz Giderleri                                  |                  |                        |                  |                  |                  |
| Cari Transferler                                |                  |                        |                  |                  |                  |
| Sermaye Giderleri                               | 200.000          | 70.988                 | 150.000          |                  |                  |
| Sermaye Transferleri                            |                  |                        |                  |                  |                  |
| Borç Verme                                      |                  |                        |                  |                  |                  |
| <b>BÜTÇE İÇİ TOPLAM KAYNAK</b>                  | <b>6.243.000</b> | <b>3.214.503</b>       | <b>6.879.000</b> | <b>7.220.000</b> | <b>7.662.000</b> |
| Döner Sermaye                                   |                  |                        |                  |                  |                  |
| Özel Hesap                                      |                  |                        |                  |                  |                  |
| Diğer Bütçe Dışı Kaynak                         |                  |                        |                  |                  |                  |
| <b>BÜTÇE DIŞI TOPLAM KAYNAK</b>                 |                  |                        |                  |                  |                  |
| <b>FAALİYET MALİYETİ TOPLAMI</b>                | <b>6.243.000</b> | <b>3.214.503</b>       | <b>6.879.000</b> | <b>7.220.000</b> | <b>7.662.000</b> |



## FAALİYET MALİYETLERİ TABLOSU

|                           |   |
|---------------------------|---|
| <b>İdare Adı</b>          | KÜLTÜR VE TURİZM BAKANLIĞI  |
| <b>Program Adı</b>        | YÖNETİM VE DESTEK PROGRAMI  |
| <b>Alt Program Adı</b>    | ÜST YÖNETİM, İDARI VE MALİ HİZMETLER  |
| <b>Alt Program Hedefi</b> |   |
| <b>Faaliyet Adı</b>       | Özel Kalem Hizmetleri   |
| <b>Açıklama</b>           | Özel Kalem Hizmetleri: Üst yönetimin çalışma programının düzenlenmesi ile resmi ve özel yazışmalar, protokol, tören, ziyaret, davet, karşılama, ağırlama gibi hizmetlerin yürütülmesi amacıyla gerçekleştirilen iş, işlem ve süreçlere yönelik giderler bu faaliyet altında izlenecektir. |

| EKONOMİK KOD                                    | 2020 Bütçe        | 2020 Harcama (Haziran) | 2021 Bütçe        | 2022 Tahmin       | 2023 Tahmin       |
|---|-------------------|------------------------|-------------------|-------------------|-------------------|
| Personel Giderleri                              | 8.809.000         | 2.066.724              | 9.585.000         | 10.296.000        | 10.928.000        |
| Sosyal Güvenlik Kurumuna Devlet Primi Giderleri | 1.303.000         | 221.351                | 1.411.000         | 1.516.000         | 1.610.000         |
| Mal ve Hizmet Alım Giderleri                    | 1.528.000         | 309.204                | 1.704.000         | 1.813.000         | 1.920.000         |
| Faiz Giderleri                                  |                   |                        |                   |                   |                   |
| Cari Transferler                                |                   |                        |                   |                   |                   |
| Sermaye Giderleri                               | 41.000            |                        | 20.000            |                   |                   |
| Sermaye Transferleri                            |                   |                        |                   |                   |                   |
| Borç Verme                                      |                   |                        |                   |                   |                   |
| <b>BÜTÇE İÇİ TOPLAM KAYNAK</b>                  | <b>11.681.000</b> | <b>2.597.279</b>       | <b>12.720.000</b> | <b>13.625.000</b> | <b>14.458.000</b> |
| Döner Sermaye                                   |                   |                        |                   |                   |                   |
| Özel Hesap                                      |                   |                        |                   |                   |                   |
| Diğer Bütçe Dışı Kaynak                         |                   |                        |                   |                   |                   |
| <b>BÜTÇE DIŞI TOPLAM KAYNAK</b>                 |                   |                        |                   |                   |                   |
| <b>FAALİYET MALİYETİ TOPLAMI</b>                | <b>11.681.000</b> | <b>2.597.279</b>       | <b>12.720.000</b> | <b>13.625.000</b> | <b>14.458.000</b> |

## FAALİYET MALİYETLERİ TABLOSU

|                           |  |
|---------------------------|--|
| <b>İdare Adı</b>          | KÜLTÜR VE TURİZM BAKANLIĞI   |
| <b>Program Adı</b>        | YÖNETİM VE DESTEK PROGRAMI   |
| <b>Alt Program Adı</b>    | ÜST YÖNETİM, İDARİ VE MALİ HİZMETLER   |
| <b>Alt Program Hedefi</b> |  |
| <b>Faaliyet Adı</b>       | Strateji Geliştirme ve Mali Hizmetler  |
| <b>Açıklama</b>           | Strateji Geliştirme ve Mali Hizmetler: İdareler tarafından yürütülen ve idarelerin tüm programlarına hizmet eder nitelikte olan mali yönetim ve kontrole ilişkin iş, işlem ve süreçlere yönelik giderler bu faaliyet altında izlenecektir. |

| EKONOMİK KOD                                    | 2020 Bütçe        | 2020 Harcama (Haziran) | 2021 Bütçe        | 2022 Tahmin       | 2023 Tahmin       |
|---|-------------------|------------------------|-------------------|-------------------|-------------------|
| Personel Giderleri                              | 13.257.000        | 14.425.626             | 10.427.000        | 11.195.000        | 11.884.000        |
| Sosyal Güvenlik Kurumuna Devlet Primi Giderleri | 2.538.000         | 2.479.660              | 1.961.000         | 2.107.000         | 2.236.000         |
| Mal ve Hizmet Alım Giderleri                    | 977.000           | 60.389                 | 660.000           | 702.000           | 744.000           |
| Faiz Giderleri                                  |                   |                        |                   |                   |                   |
| Cari Transferler                                |                   | 6.798.000              |                   |                   |                   |
| Sermaye Giderleri                               | 12.000.000        | 639.258                |                   |                   |                   |
| Sermaye Transferleri                            |                   |                        |                   |                   |                   |
| Borç Verme                                      |                   |                        |                   |                   |                   |
| <b>BÜTÇE İÇİ TOPLAM KAYNAK</b>                  | <b>28.772.000</b> | <b>24.402.933</b>      | <b>13.048.000</b> | <b>14.004.000</b> | <b>14.864.000</b> |
| Döner Sermaye                                   |                   |                        |                   |                   |                   |
| Özel Hesap                                      |                   |                        |                   |                   |                   |
| Diğer Bütçe Dışı Kaynak                         |                   |                        |                   |                   |                   |
| <b>BÜTÇE DIŞI TOPLAM KAYNAK</b>                 |                   |                        |                   |                   |                   |
| <b>FAALİYET MALİYETİ TOPLAMI</b>                | <b>28.772.000</b> | <b>24.402.933</b>      | <b>13.048.000</b> | <b>14.004.000</b> | <b>14.864.000</b> |

## FAALİYET MALİYETLERİ TABLOSU

İdare Adı KÜLTÜR VE TURİZM BAKANLIĞI  
Program Adı PROGRAM DIŞI GİDERLER  
Alt Program Adı HAZİNE YARDIMLARI  
Alt Program Hedefi  
Faaliyet Adı Atatürk Araştırma Merkezine Hazine Yardımı  
Açıklama

| EKONOMİK KOD                                    | 2020 Bütçe | 2020 Harcama (Haziran) | 2021 Bütçe | 2022 Tahmin | 2023 Tahmin |
|---|------------|------------------------|------------|-------------|-------------|
| Personel Giderleri                              |            |                        |            |             |             |
| Sosyal Güvenlik Kurumuna Devlet Primi Giderleri |            |                        |            |             |             |
| Mal ve Hizmet Alım Giderleri                    |            |                        |            |             |             |
| Faiz Giderleri                                  |            |                        |            |             |             |
| Cari Transferler                                |            |                        | 7.618.000  | 8.161.000   | 8.663.000   |
| Sermaye Giderleri                               |            |                        |            |             |             |
| Sermaye Transferleri                            |            |                        |            |             |             |
| Borç Verme                                      |            |                        |            |             |             |
| <b>BÜTÇE İÇİ TOPLAM KAYNAK</b>                  |            |                        | 7.618.000  | 8.161.000   | 8.663.000   |
| Döner Sermaye                                   |            |                        |            |             |             |
| Özel Hesap                                      |            |                        |            |             |             |
| Diğer Bütçe Dışı Kaynak                         |            |                        |            |             |             |
| <b>BÜTÇE DIŞI TOPLAM KAYNAK</b>                 |            |                        |            |             |             |
| <b>FAALİYET MALİYETİ TOPLAMI</b>                |            |                        | 7.618.000  | 8.161.000   | 8.663.000   |

## FAALİYET MALİYETLERİ TABLOSU

|                           |   |
|---------------------------|---|
| <b>İdare Adı</b>          | KÜLTÜR VE TURİZM BAKANLIĞI              |
| <b>Program Adı</b>        | PROGRAM DIŞI GİDERLER                   |
| <b>Alt Program Adı</b>    | HAZİNE YARDIMLARI                       |
| <b>Alt Program Hedefi</b> |   |
| <b>Faaliyet Adı</b>       | Atatürk Kültür Merkezine Hazine Yardımı |
| <b>Açıklama</b>           |   |

| EKONOMİK KOD   | 2020 Bütçe | 2020 Harcama (Haziran) | 2021 Bütçe | 2022 Tahmin | 2023 Tahmin |
|--|------------|------------------------|------------|-------------|-------------|
| <i>Personel Giderleri</i>                              |            |                        |            |             |             |
| <i>Sosyal Güvenlik Kurumuna Devlet Primi Giderleri</i> |            |                        |            |             |             |
| <i>Mal ve Hizmet Alım Giderleri</i>                    |            |                        |            |             |             |
| <i>Faiz Giderleri</i>                                  |            |                        |            |             |             |
| <i>Cari Transferler</i>                                |            |                        | 7.518.000  | 8.052.000   | 8.545.000   |
| <i>Sermaye Giderleri</i>                               |            |                        |            |             |             |
| <i>Sermaye Transferleri</i>                            |            |                        | 2.000.000  | 1.879.000   | 2.300.000   |
| <i>Borç Verme</i>                                      |            |                        |            |             |             |
| <b>BÜTÇE İÇİ TOPLAM KAYNAK</b>                         |            |                        | 9.518.000  | 9.931.000   | 10.845.000  |
| <i>Döner Sermaye</i>                                   |            |                        |            |             |             |
| <i>Özel Hesap</i>                                      |            |                        |            |             |             |
| <i>Diğer Bütçe Dışı Kaynak</i>                         |            |                        |            |             |             |
| <b>BÜTÇE DIŞI TOPLAM KAYNAK</b>                        |            |                        |            |             |             |
| <b>FAALİYET MALİYETİ TOPLAMI</b>                       |            |                        | 9.518.000  | 9.931.000   | 10.845.000  |

## FAALİYET MALİYETLERİ TABLOSU

|                           |   |
|---------------------------|---|
| <b>İdare Adı</b>          | KÜLTÜR VE TURİZM BAKANLIĞI                                  |
| <b>Program Adı</b>        | PROGRAM DIŞI GİDERLER                                       |
| <b>Alt Program Adı</b>    | HAZİNE YARDIMLARI   |
| <b>Alt Program Hedefi</b> |   |
| <b>Faaliyet Adı</b>       | Atatürk Kültür, Dil ve Tarih Yüksek Kurumuna Hazine Yardımı |
| <b>Açıklama</b>           |   |

| EKONOMİK KOD   | 2020 Bütçe | 2020 Harcama (Haziran) | 2021 Bütçe | 2022 Tahmin | 2023 Tahmin |
|--|------------|------------------------|------------|-------------|-------------|
| <i>Personel Giderleri</i>                              |            |                        |            |             |             |
| <i>Sosyal Güvenlik Kurumuna Devlet Primi Giderleri</i> |            |                        |            |             |             |
| <i>Mal ve Hizmet Alım Giderleri</i>                    |            |                        |            |             |             |
| <i>Faiz Giderleri</i>                                  |            |                        |            |             |             |
| <i>Cari Transferler</i>                                |            |                        | 17.884.000 | 19.160.000  | 20.322.000  |
| <i>Sermaye Giderleri</i>                               |            |                        |            |             |             |
| <i>Sermaye Transferleri</i>                            |            |                        | 1.000.000  | 940.000     | 1.150.000   |
| <i>Borç Verme</i>                                      |            |                        |            |             |             |
| <b>BÜTÇE İÇİ TOPLAM KAYNAK</b>                         |            |                        | 18.884.000 | 20.100.000  | 21.472.000  |
| <i>Döner Sermaye</i>                                   |            |                        |            |             |             |
| <i>Özel Hesap</i>                                      |            |                        |            |             |             |
| <i>Diğer Bütçe Dışı Kaynak</i>                         |            |                        |            |             |             |
| <b>BÜTÇE DIŞI TOPLAM KAYNAK</b>                        |            |                        |            |             |             |
| <b>FAALİYET MALİYETİ TOPLAMI</b>                       |            |                        | 18.884.000 | 20.100.000  | 21.472.000  |

## FAALİYET MALİYETLERİ TABLOSU

|                           |   |
|---------------------------|---|
| <b>İdare Adı</b>          | KÜLTÜR VE TURİZM BAKANLIĞI                              |
| <b>Program Adı</b>        | PROGRAM DIŞI GİDERLER                                   |
| <b>Alt Program Adı</b>    | HAZİNE YARDIMLARI                                       |
| <b>Alt Program Hedefi</b> |   |
| <b>Faaliyet Adı</b>       | Devlet Opera ve Balesi Genel Müdürlüğüne Hazine Yardımı |
| <b>Açıklama</b>           |   |

| EKONOMİK KOD                                    | 2020 Bütçe | 2020 Harcama (Haziran) | 2021 Bütçe  | 2022 Tahmin | 2023 Tahmin |
|---|------------|------------------------|-------------|-------------|-------------|
| Personel Giderleri                              |            |                        |             |             |             |
| Sosyal Güvenlik Kurumuna Devlet Primi Giderleri |            |                        |             |             |             |
| Mal ve Hizmet Alım Giderleri                    |            |                        |             |             |             |
| Faiz Giderleri                                  |            |                        |             |             |             |
| Cari Transferler                                |            |                        | 418.127.000 | 448.779.000 | 476.396.000 |
| Sermaye Giderleri                               |            |                        |             |             |             |
| Sermaye Transferleri                            |            |                        | 11.000.000  | 10.335.000  | 12.649.000  |
| Borç Verme                                      |            |                        |             |             |             |
| <b>BÜTÇE İÇİ TOPLAM KAYNAK</b>                  |            |                        | 429.127.000 | 459.114.000 | 489.045.000 |
| Döner Sermaye                                   |            |                        |             |             |             |
| Özel Hesap                                      |            |                        |             |             |             |
| Diğer Bütçe Dışı Kaynak                         |            |                        |             |             |             |
| <b>BÜTÇE DIŞI TOPLAM KAYNAK</b>                 |            |                        |             |             |             |
| <b>FAALİYET MALİYETİ TOPLAMI</b>                |            |                        | 429.127.000 | 459.114.000 | 489.045.000 |

## FAALİYET MALİYETLERİ TABLOSU

|                           |   |
|---------------------------|---|
| <b>İdare Adı</b>          | KÜLTÜR VE TURİZM BAKANLIĞI                          |
| <b>Program Adı</b>        | PROGRAM DIŞI GİDERLER                               |
| <b>Alt Program Adı</b>    | HAZİNE YARDIMLARI                                   |
| <b>Alt Program Hedefi</b> |   |
| <b>Faaliyet Adı</b>       | Devlet Tiyatroları Genel Müdürlüğüne Hazine Yardımı |
| <b>Açıklama</b>           |   |

| EKONOMİK KOD   | 2020 Bütçe | 2020 Harcama (Haziran) | 2021 Bütçe  | 2022 Tahmin | 2023 Tahmin |
|--|------------|------------------------|-------------|-------------|-------------|
| <i>Personel Giderleri</i>                              |            |                        |             |             |             |
| <i>Sosyal Güvenlik Kurumuna Devlet Primi Giderleri</i> |            |                        |             |             |             |
| <i>Mal ve Hizmet Alım Giderleri</i>                    |            |                        |             |             |             |
| <i>Faiz Giderleri</i>                                  |            |                        |             |             |             |
| <i>Cari Transferler</i>                                |            |                        | 363.500.000 | 390.038.000 | 413.850.000 |
| <i>Sermaye Giderleri</i>                               |            |                        |             |             |             |
| <i>Sermaye Transferleri</i>                            |            |                        | 9.000.000   | 8.456.000   | 10.349.000  |
| <i>Borç Verme</i>                                      |            |                        |             |             |             |
| <b>BÜTÇE İÇİ TOPLAM KAYNAK</b>                         |            |                        | 372.500.000 | 398.494.000 | 424.199.000 |
| <i>Döner Sermaye</i>                                   |            |                        |             |             |             |
| <i>Özel Hesap</i>                                      |            |                        |             |             |             |
| <i>Diğer Bütçe Dışı Kaynak</i>                         |            |                        |             |             |             |
| <b>BÜTÇE DIŞI TOPLAM KAYNAK</b>                        |            |                        |             |             |             |
| <b>FAALİYET MALİYETİ TOPLAMI</b>                       |            |                        | 372.500.000 | 398.494.000 | 424.199.000 |

## FAALİYET MALİYETLERİ TABLOSU

|                           |  |
|---------------------------|--|
| <b>İdare Adı</b>          | KÜLTÜR VE TURİZM BAKANLIĞI                 |
| <b>Program Adı</b>        | PROGRAM DIŞI GIDERLER                      |
| <b>Alt Program Adı</b>    | HAZİNE YARDIMLARI                          |
| <b>Alt Program Hedefi</b> |  |
| <b>Faaliyet Adı</b>       | Kapadokya Alan Başkanlığına Hazine Yardımı |
| <b>Açıklama</b>           |  |

| EKONOMİK KOD                                    | 2020 Bütçe | 2020 Harcama (Haziran) | 2021 Bütçe       | 2022 Tahmin      | 2023 Tahmin       |
|---|------------|------------------------|------------------|------------------|-------------------|
| Personel Giderleri                              |            |                        |                  |                  |                   |
| Sosyal Güvenlik Kurumuna Devlet Primi Giderleri |            |                        |                  |                  |                   |
| Mal ve Hizmet Alım Giderleri                    |            |                        |                  |                  |                   |
| Faiz Giderleri                                  |            |                        |                  |                  |                   |
| Cari Transferler                                |            |                        | 7.790.000        | 8.541.000        | 9.221.000         |
| Sermaye Giderleri                               |            |                        |                  |                  |                   |
| Sermaye Transferleri                            |            |                        | 1.099.000        | 1.033.000        | 1.264.000         |
| Borç Verme                                      |            |                        |                  |                  |                   |
| <b>BÜTÇE İÇİ TOPLAM KAYNAK</b>                  |            |                        | <b>8.889.000</b> | <b>9.574.000</b> | <b>10.485.000</b> |
| Döner Sermaye                                   |            |                        |                  |                  |                   |
| Özel Hesap                                      |            |                        |                  |                  |                   |
| Diğer Bütçe Dışı Kaynak                         |            |                        |                  |                  |                   |
| <b>BÜTÇE DIŞI TOPLAM KAYNAK</b>                 |            |                        |                  |                  |                   |
| <b>FAALİYET MALİYETİ TOPLAMI</b>                |            |                        | <b>8.889.000</b> | <b>9.574.000</b> | <b>10.485.000</b> |



## FAALİYET MALİYETLERİ TABLOSU

İdare Adı KÜLTÜR VE TURİZM BAKANLIĞI  
Program Adı PROGRAM DIŞI GİDERLER  
Alt Program Adı HAZİNE YARDIMLARI  
Alt Program Hedefi  
Faaliyet Adı Özel Bütçeli Diğer İdarelere Hazine Yardımı  
Açıklama

| EKONOMİK KOD                                    | 2020 Bütçe           | 2020 Harcama (Haziran) | 2021 Bütçe | 2022 Tahmin | 2023 Tahmin |
|---|----------------------|------------------------|------------|-------------|-------------|
| Personel Giderleri                              |                      |                        |            |             |             |
| Sosyal Güvenlik Kurumuna Devlet Primi Giderleri |                      |                        |            |             |             |
| Mal ve Hizmet Alım Giderleri                    |                      |                        |            |             |             |
| Faiz Giderleri                                  |                      |                        |            |             |             |
| Cari Transferler                                | 1.552.814.000        | 677.762.000            |            |             |             |
| Sermaye Giderleri                               |                      |                        |            |             |             |
| Sermaye Transferleri                            | 62.258.000           | 17.476.000             |            |             |             |
| Borç Verme                                      |                      |                        |            |             |             |
| <b>BÜTÇE İÇİ TOPLAM KAYNAK</b>                  | <b>1.615.072.000</b> | <b>695.238.000</b>     |            |             |             |
| Döner Sermaye                                   |                      |                        |            |             |             |
| Özel Hesap                                      |                      |                        |            |             |             |
| Diğer Bütçe Dışı Kaynak                         |                      |                        |            |             |             |
| <b>BÜTÇE DIŞI TOPLAM KAYNAK</b>                 |                      |                        |            |             |             |
| <b>FAALİYET MALİYETİ TOPLAMI</b>                | <b>1.615.072.000</b> | <b>695.238.000</b>     |            |             |             |

## FAALİYET MALİYETLERİ TABLOSU

|                           |   |
|---------------------------|---|
| <b>İdare Adı</b>          | KÜLTÜR VE TURİZM BAKANLIĞI  |
| <b>Program Adı</b>        | PROGRAM DIŞI GİDERLER   |
| <b>Alt Program Adı</b>    | HAZİNE YARDIMLARI   |
| <b>Alt Program Hedefi</b> |   |
| <b>Faaliyet Adı</b>       | Türk İşbirliği ve Koordinasyon Ajansı Başkanlığına Hazine Yardımı |
| <b>Açıklama</b>           |   |

| EKONOMİK KOD                                    | 2020 Bütçe | 2020 Harcama (Haziran) | 2021 Bütçe         | 2022 Tahmin        | 2023 Tahmin        |
|---|------------|------------------------|--------------------|--------------------|--------------------|
| Personel Giderleri                              |            |                        |                    |                    |                    |
| Sosyal Güvenlik Kurumuna Devlet Primi Giderleri |            |                        |                    |                    |                    |
| Mal ve Hizmet Alım Giderleri                    |            |                        |                    |                    |                    |
| Faiz Giderleri                                  |            |                        |                    |                    |                    |
| Cari Transferler                                |            |                        | 510.054.000        | 527.842.000        | 542.711.000        |
| Sermaye Giderleri                               |            |                        |                    |                    |                    |
| Sermaye Transferleri                            |            |                        | 44.700.000         | 47.006.000         | 50.342.000         |
| Borç Verme                                      |            |                        |                    |                    |                    |
| <b>BÜTÇE İÇİ TOPLAM KAYNAK</b>                  |            |                        | <b>554.754.000</b> | <b>574.848.000</b> | <b>593.053.000</b> |
| Döner Sermaye                                   |            |                        |                    |                    |                    |
| Özel Hesap                                      |            |                        |                    |                    |                    |
| Diğer Bütçe Dışı Kaynak                         |            |                        |                    |                    |                    |
| <b>BÜTÇE DIŞI TOPLAM KAYNAK</b>                 |            |                        |                    |                    |                    |
| <b>FAALİYET MALİYETİ TOPLAMI</b>                |            |                        | <b>554.754.000</b> | <b>574.848.000</b> | <b>593.053.000</b> |

## FAALİYET MALİYETLERİ TABLOSU

|                    |  |
|--------------------|--|
| İdare Adı          | KÜLTÜR VE TURİZM BAKANLIĞI                               |
| Program Adı        | PROGRAM DIŞI GİDERLER                                    |
| Alt Program Adı    | HAZİNE YARDIMLARI  |
| Alt Program Hedefi |  |
| Faaliyet Adı       | Türkiye Yazma Eserler Kurumu Başkanlığına Hazine Yardımı |
| Açıklama           |  |

| EKONOMİK KOD                                    | 2020 Bütçe | 2020 Harcama (Haziran) | 2021 Bütçe | 2022 Tahmin | 2023 Tahmin |
|---|------------|------------------------|------------|-------------|-------------|
| Personel Giderleri                              |            |                        |            |             |             |
| Sosyal Güvenlik Kurumuna Devlet Primi Giderleri |            |                        |            |             |             |
| Mal ve Hizmet Alım Giderleri                    |            |                        |            |             |             |
| Faiz Giderleri                                  |            |                        |            |             |             |
| Cari Transferler                                |            |                        | 44.914.000 | 48.238.000  | 51.160.000  |
| Sermaye Giderleri                               |            |                        |            |             |             |
| Sermaye Transferleri                            |            |                        | 8.000.000  | 7.516.000   | 9.199.000   |
| Borç Verme                                      |            |                        |            |             |             |
| <b>BÜTÇE İÇİ TOPLAM KAYNAK</b>                  |            |                        | 52.914.000 | 55.754.000  | 60.359.000  |
| Döner Sermaye                                   |            |                        |            |             |             |
| Özel Hesap                                      |            |                        |            |             |             |
| Diğer Bütçe Dışı Kaynak                         |            |                        |            |             |             |
| <b>BÜTÇE DIŞI TOPLAM KAYNAK</b>                 |            |                        |            |             |             |
| <b>FAALİYET MALİYETİ TOPLAMI</b>                |            |                        | 52.914.000 | 55.754.000  | 60.359.000  |

## FAALİYET MALİYETLERİ TABLOSU

|                           |  |
|---------------------------|--|
| <b>İdare Adı</b>          | KÜLTÜR VE TURİZM BAKANLIĞI   |
| <b>Program Adı</b>        | PROGRAM DIŞI GİDERLER  |
| <b>Alt Program Adı</b>    | HAZİNE YARDIMLARI  |
| <b>Alt Program Hedefi</b> |  |
| <b>Faaliyet Adı</b>       | Yurtdışı Türkler ve Akraba Topluluklar Başkanlığına Hazine Yardımı |
| <b>Açıklama</b>           |  |

| EKONOMİK KOD                                    | 2020 Bütçe | 2020 Harcama (Haziran) | 2021 Bütçe         | 2022 Tahmin        | 2023 Tahmin        |
|---|------------|------------------------|--------------------|--------------------|--------------------|
| Personel Giderleri                              |            |                        |                    |                    |                    |
| Sosyal Güvenlik Kurumuna Devlet Primi Giderleri |            |                        |                    |                    |                    |
| Mal ve Hizmet Alım Giderleri                    |            |                        |                    |                    |                    |
| Faiz Giderleri                                  |            |                        |                    |                    |                    |
| Cari Transferler                                |            |                        | 378.636.000        | 404.425.000        | 428.215.000        |
| Sermaye Giderleri                               |            |                        |                    |                    |                    |
| Sermaye Transferleri                            |            |                        | 4.427.000          | 4.159.000          | 5.090.000          |
| Borç Verme                                      |            |                        |                    |                    |                    |
| <b>BÜTÇE İÇİ TOPLAM KAYNAK</b>                  |            |                        | <b>383.063.000</b> | <b>408.584.000</b> | <b>433.305.000</b> |
| Döner Sermaye                                   |            |                        |                    |                    |                    |
| Özel Hesap                                      |            |                        |                    |                    |                    |
| Diğer Bütçe Dışı Kaynak                         |            |                        |                    |                    |                    |
| <b>BÜTÇE DIŞI TOPLAM KAYNAK</b>                 |            |                        |                    |                    |                    |
| <b>FAALİYET MALİYETİ TOPLAMI</b>                |            |                        | <b>383.063.000</b> | <b>408.584.000</b> | <b>433.305.000</b> |

## FAALİYETLER DÜZEYİNDE KÜLTÜR VE TURİZM BAKANLIĞI PERFORMANS PROGRAMI MALİYETİ

| PROGRAM SINIFLANDIRMASI   | 2021                 |            |                      | 2022                 |            |                      | 2023                 |            |                      |
|---|----------------------|------------|----------------------|----------------------|------------|----------------------|----------------------|------------|----------------------|
|   | BÜTÇE İÇİ            | BÜTÇE DIŞI | TOPLAM               | BÜTÇE İÇİ            | BÜTÇE DIŞI | TOPLAM               | BÜTÇE İÇİ            | BÜTÇE DIŞI | TOPLAM               |
| <b>MİLLÎ KÜLTÜR</b>   | <b>2.548.332.000</b> | <b>0</b>   | <b>2.548.332.000</b> | <b>2.635.245.000</b> | <b>0</b>   | <b>2.635.245.000</b> | <b>2.994.796.000</b> | <b>0</b>   | <b>2.994.796.000</b> |
| <b>BİLGİ KAYNAKLARINA ERİŞİM İLE TÜRK DİLİ, EDEBİYATI VE KÜLTÜRÜNÜN GÜÇLENDİRİLMESİ</b> |                      |            |                      |                      |            |                      |                      |            |                      |
| Kültür ve Sanat Faaliyetlerinde Beşeri ve Fiziki Altyapının Güçlendirilmesi             | 1.349.831.000        | 0          | 1.349.831.000        | 1.179.340.000        | 0          | 1.179.340.000        | 1.352.846.000        | 0          | 1.352.846.000        |
| Kültürel Yayın Faaliyetleri   | 46.850.000           | 0          | 46.850.000           | 4.800.000            | 0          | 4.800.000            | 4.800.000            | 0          | 4.800.000            |
| Kütüphanecilik Hizmetleri   | 510.871.000          | 0          | 510.871.000          | 722.006.000          | 0          | 722.006.000          | 745.570.000          | 0          | 745.570.000          |
| Türk Edebiyatının Desteklenmesi   | 7.125.000            | 0          | 7.125.000            | 7.367.000            | 0          | 7.367.000            | 7.576.000            | 0          | 7.576.000            |
| Uluslararası Alanda Kültür İlişkilerinin Düzenlenmesi ve Geliştirilmesi                 | 43.787.000           | 0          | 43.787.000           | 45.761.000           | 0          | 45.761.000           | 47.520.000           | 0          | 47.520.000           |
| Yunus Emre Vakfı Desteği  | 208.668.000          | 0          | 208.668.000          | 211.851.000          | 0          | 211.851.000          | 221.092.000          | 0          | 221.092.000          |
| <b>TARİHİ VE KÜLTÜREL VARLIKLARIN KORUNMASI</b>   | <b>1.198.501.000</b> | <b>0</b>   | <b>1.198.501.000</b> | <b>1.455.905.000</b> | <b>0</b>   | <b>1.455.905.000</b> | <b>1.641.950.000</b> | <b>0</b>   | <b>1.641.950.000</b> |
| Çanakkale Savaşları Gelibolu Tarihi Alanının Korunması ve Yenilenmesi                   | 183.650.000          | 0          | 183.650.000          | 187.167.000          | 0          | 187.167.000          | 186.994.000          | 0          | 186.994.000          |
| Somut Olmayan Kültürel Mirasın Koruma, Tanıtma, Araştırma ve Eğitim                     | 31.512.000           | 0          | 31.512.000           | 33.353.000           | 0          | 33.353.000           | 35.246.000           | 0          | 35.246.000           |
| Tarihi ve Kültürel Varlıkların Korunması ve Yenilenmesi                                 | 983.339.000          | 0          | 983.339.000          | 1.235.385.000        | 0          | 1.235.385.000        | 1.419.710.000        | 0          | 1.419.710.000        |
| <b>SANAT VE KÜLTÜR EKONOMİSİ</b>  | <b>457.954.000</b>   | <b>0</b>   | <b>457.954.000</b>   | <b>499.922.000</b>   | <b>0</b>   | <b>499.922.000</b>   | <b>529.577.000</b>   | <b>0</b>   | <b>529.577.000</b>   |
| <b>SANATIN DESTEKLENMESİ, SAHNELENMESİ VE KÜLTÜR EKONOMİSİNİN GELİŞTİRİLMESİ</b>        |                      |            |                      |                      |            |                      |                      |            |                      |
| Güzel Sanatlar Faaliyetleri   | 457.954.000          | 0          | 457.954.000          | 499.922.000          | 0          | 499.922.000          | 529.577.000          | 0          | 529.577.000          |
| Güzel Sanatlar Faaliyetleri   | 348.927.000          | 0          | 348.927.000          | 383.990.000          | 0          | 383.990.000          | 406.727.000          | 0          | 406.727.000          |
| Özel Tiyatro Projelerinin Desteklenmesi   | 8.134.000            | 0          | 8.134.000            | 8.658.000            | 0          | 8.658.000            | 9.171.000            | 0          | 9.171.000            |
| Sinema ve Dizi Filmlerin Desteklenmesi  | 86.439.000           | 0          | 86.439.000           | 91.955.000           | 0          | 91.955.000           | 97.428.000           | 0          | 97.428.000           |
| Telif Haklarının Korunması ve Telif Dayalı Endüstrilerin Desteklenmesi                  | 14.454.000           | 0          | 14.454.000           | 15.319.000           | 0          | 15.319.000           | 16.251.000           | 0          | 16.251.000           |
| <b>TURİZMİN GELİŞTİRİLMESİ</b>  | <b>663.643.000</b>   | <b>0</b>   | <b>663.643.000</b>   | <b>697.825.000</b>   | <b>0</b>   | <b>697.825.000</b>   | <b>759.153.000</b>   | <b>0</b>   | <b>759.153.000</b>   |
| <b>KIŞ TURİZMİ VE TERMAL TURİZM</b>   |                      |            |                      |                      |            |                      |                      |            |                      |
| Kış Turizmi Alt Yapı Güçlendirme Hizmetleri   | 42.737.000           | 0          | 42.737.000           | 44.664.000           | 0          | 44.664.000           | 46.511.000           | 0          | 46.511.000           |
| Kış Turizmi Alt Yapı Güçlendirme Hizmetleri   | 21.737.000           | 0          | 21.737.000           | 22.664.000           | 0          | 22.664.000           | 23.511.000           | 0          | 23.511.000           |
| Termal Turizm Altyapı ve Üst Yapı Güçlendirme Hizmetleri                                | 21.000.000           | 0          | 21.000.000           | 22.000.000           | 0          | 22.000.000           | 23.000.000           | 0          | 23.000.000           |
| <b>TURİZM ALTYAPISININ VE HİZMETLERİNİN GELİŞTİRİLMESİ</b>                              |                      |            |                      |                      |            |                      |                      |            |                      |
| Turizm Çeşitlendirme, Planlama ve Altyapı Güçlendirme Hizmetleri                        | 287.233.000          | 0          | 287.233.000          | 295.780.000          | 0          | 295.780.000          | 334.791.000          | 0          | 334.791.000          |
| Turizm Çeşitlendirme, Planlama ve Altyapı Güçlendirme Hizmetleri                        | 287.233.000          | 0          | 287.233.000          | 295.780.000          | 0          | 295.780.000          | 334.791.000          | 0          | 334.791.000          |
| <b>TURİZMDE TANITIM VE MARKALAŞMA</b>   |                      |            |                      |                      |            |                      |                      |            |                      |
| Tanıtım ve Markalaşma Hizmetleri  | 333.673.000          | 0          | 333.673.000          | 357.381.000          | 0          | 357.381.000          | 377.851.000          | 0          | 377.851.000          |
| Tanıtım ve Markalaşma Hizmetleri  | 181.176.000          | 0          | 181.176.000          | 195.084.000          | 0          | 195.084.000          | 205.931.000          | 0          | 205.931.000          |
| Türkiye Turizm Tanıtım ve Geliştirme Ajansı Faaliyetleri                                | 152.497.000          | 0          | 152.497.000          | 162.297.000          | 0          | 162.297.000          | 171.920.000          | 0          | 171.920.000          |

T.C. KÜLTÜR VE TURİZM BAKANLIĞI

|   |                      |          |                      |                      |          |                      |                      |          |                      |
|---|----------------------|----------|----------------------|----------------------|----------|----------------------|----------------------|----------|----------------------|
| <b>YÖNETİM VE DESTEK PROGRAMI</b>                                   | <b>509.300.000</b>   | <b>0</b> | <b>509.300.000</b>   | <b>450.587.000</b>   | <b>0</b> | <b>450.587.000</b>   | <b>477.988.000</b>   | <b>0</b> | <b>477.988.000</b>   |
| <b>TEFTİŞ, DENETİM VE DANIŞMANLIK HİZMETLERİ</b>                    | <b>24.525.000</b>    | <b>0</b> | <b>24.525.000</b>    | <b>26.304.000</b>    | <b>0</b> | <b>26.304.000</b>    | <b>27.914.000</b>    | <b>0</b> | <b>27.914.000</b>    |
| Hukuki Danışmanlık ve Muhakamat Hizmetleri                          | 6.183.000            | 0        | 6.183.000            | 6.623.000            | 0        | 6.623.000            | 7.021.000            | 0        | 7.021.000            |
| İç Denetim  | 1.882.000            | 0        | 1.882.000            | 2.015.000            | 0        | 2.015.000            | 2.138.000            | 0        | 2.138.000            |
| Kamuyu İlişkilerinin Yürütülmesi                                    | 5.885.000            | 0        | 5.885.000            | 6.316.000            | 0        | 6.316.000            | 6.702.000            | 0        | 6.702.000            |
| Teftiş, İnceleme ve Soruşturma                                      | 10.575.000           | 0        | 10.575.000           | 11.350.000           | 0        | 11.350.000           | 12.053.000           | 0        | 12.053.000           |
| <b>ÜST YÖNETİM, İDARI VE MALİ HİZMETLER</b>                         | <b>484.775.000</b>   | <b>0</b> | <b>484.775.000</b>   | <b>424.283.000</b>   | <b>0</b> | <b>424.283.000</b>   | <b>450.074.000</b>   | <b>0</b> | <b>450.074.000</b>   |
| Bilgi Teknolojilerine Yönelik Faaliyetler                           | 91.532.000           | 0        | 91.532.000           | 5.700.000            | 0        | 5.700.000            | 6.046.000            | 0        | 6.046.000            |
| Diğer Destek Hizmetleri   | 284.707.000          | 0        | 284.707.000          | 305.773.000          | 0        | 305.773.000          | 324.515.000          | 0        | 324.515.000          |
| Engellilerin Erişebilirliğinin Sağlanması                           | 500.000              | 0        | 500.000              | 500.000              | 0        | 500.000              | 500.000              | 0        | 500.000              |
| Genel Destek Hizmetleri   | 75.389.000           | 0        | 75.389.000           | 77.461.000           | 0        | 77.461.000           | 82.029.000           | 0        | 82.029.000           |
| İnsan Kaynakları Yönetimine İlişkin Faaliyetler                     | 6.879.000            | 0        | 6.879.000            | 7.220.000            | 0        | 7.220.000            | 7.662.000            | 0        | 7.662.000            |
| Özel Kalem Hizmetleri   | 12.720.000           | 0        | 12.720.000           | 13.625.000           | 0        | 13.625.000           | 14.458.000           | 0        | 14.458.000           |
| Strateji Geliştirme ve Mali Hizmetler                               | 13.048.000           | 0        | 13.048.000           | 14.004.000           | 0        | 14.004.000           | 14.864.000           | 0        | 14.864.000           |
| <b>PROGRAMLAR TOPLAMI</b>   | <b>4.179.229.000</b> | <b>0</b> | <b>4.179.229.000</b> | <b>4.283.579.000</b> | <b>0</b> | <b>4.283.579.000</b> | <b>4.761.514.000</b> | <b>0</b> | <b>4.761.514.000</b> |
| <b>PROGRAM DIŞI GİDERLER</b>  | <b>1.837.267.000</b> | <b>0</b> | <b>1.837.267.000</b> | <b>1.944.560.000</b> | <b>0</b> | <b>1.944.560.000</b> | <b>2.051.426.000</b> | <b>0</b> | <b>2.051.426.000</b> |
| <b>HAZİNE YARDIMLARI</b>  | <b>1.837.267.000</b> | <b>0</b> | <b>1.837.267.000</b> | <b>1.944.560.000</b> | <b>0</b> | <b>1.944.560.000</b> | <b>2.051.426.000</b> | <b>0</b> | <b>2.051.426.000</b> |
| Atatürk Araştırma Merkezine Hazine Yardımı                          | 7.618.000            | 0        | 7.618.000            | 8.161.000            | 0        | 8.161.000            | 8.663.000            | 0        | 8.663.000            |
| Atatürk Kültür Merkezine Hazine Yardımı                             | 9.518.000            | 0        | 9.518.000            | 9.931.000            | 0        | 9.931.000            | 10.845.000           | 0        | 10.845.000           |
| Atatürk Kültür, Dil ve Tarih Yüksek Kurumuna Hazine Yardımı         | 18.884.000           | 0        | 18.884.000           | 20.100.000           | 0        | 20.100.000           | 21.472.000           | 0        | 21.472.000           |
| Devlet Opera ve Balesi Genel Müdürlüğüne Hazine Yardımı             | 429.127.000          | 0        | 429.127.000          | 459.114.000          | 0        | 459.114.000          | 489.045.000          | 0        | 489.045.000          |
| Devlet Tiyatroları Genel Müdürlüğüne Hazine Yardımı                 | 372.500.000          | 0        | 372.500.000          | 398.494.000          | 0        | 398.494.000          | 424.199.000          | 0        | 424.199.000          |
| Kapadokya Alan Başkanlığına Hazine Yardımı                          | 8.889.000            | 0        | 8.889.000            | 9.574.000            | 0        | 9.574.000            | 10.485.000           | 0        | 10.485.000           |
| Özel Bütçeli Diğer İdarelere Hazine Yardımı                         | 0                    | 0        | 0                    | 0                    | 0        | 0                    | 0                    | 0        | 0                    |
| Türk İşbirliği ve Koordinasyon Ajansı Başkanlığına Hazine Yardımı   | 554.754.000          | 0        | 554.754.000          | 574.848.000          | 0        | 574.848.000          | 593.053.000          | 0        | 593.053.000          |
| Türkiye Yazma Eserler Kurumu Başkanlığına Hazine Yardımı            | 52.914.000           | 0        | 52.914.000           | 55.754.000           | 0        | 55.754.000           | 60.359.000           | 0        | 60.359.000           |
| Yurtdışı Türkler ve Akraba Toplulukları Başkanlığına Hazine Yardımı | 383.063.000          | 0        | 383.063.000          | 408.584.000          | 0        | 408.584.000          | 433.305.000          | 0        | 433.305.000          |
| <b>GENEL TOPLAM</b>   | <b>6.016.496.000</b> | <b>0</b> | <b>6.016.496.000</b> | <b>6.228.139.000</b> | <b>0</b> | <b>6.228.139.000</b> | <b>6.812.940.000</b> | <b>0</b> | <b>6.812.940.000</b> |

## D. İDARENİN TOPLAM KAYNAK İHTİYACI

### ❖ EKONOMİK SINIFLANDIRMA DÜZEYİNDE İDARE PERFORMANS PROGRAMI MALİYETİ

## EKONOMİK SINIFLANDIRMA DÜZEYİNDE KÜLTÜR VE TURİZM BAKANLIĞI PERFORMANS PROGRAMI MALİYETİ

| EKONOMİK KOD   | 2021                      |                            |                       |                      | 2022                      |                            |                       |                      | 2023                      |                            |                       |                      |
|--|---------------------------|----------------------------|-----------------------|----------------------|---------------------------|----------------------------|-----------------------|----------------------|---------------------------|----------------------------|-----------------------|----------------------|
|  | HİZMET PROGRAMLARI TOPLAM | YÖNETİM VE DESTEK PROGRAMI | PROGRAM DIŞI GİDERLER | TOPLAM               | HİZMET PROGRAMLARI TOPLAM | YÖNETİM VE DESTEK PROGRAMI | PROGRAM DIŞI GİDERLER | TOPLAM               | HİZMET PROGRAMLARI TOPLAM | YÖNETİM VE DESTEK PROGRAMI | PROGRAM DIŞI GİDERLER | TOPLAM               |
| <i>Personel Giderleri</i>                              | 1.095.473.000             | 313.776.000                |                       | 1.409.249.000        | 1.176.676.000             | 337.051.000                |                       | 1.513.727.000        | 1.248.970.000             | 357.610.000                |                       | 1.606.580.000        |
| <i>Sosyal Güvenlik Kurumuna Devlet Primi Giderleri</i> | 182.319.000               | 56.954.000                 |                       | 239.273.000          | 195.821.000               | 61.208.000                 |                       | 257.029.000          | 207.808.000               | 64.982.000                 |                       | 272.790.000          |
| <i>Mal ve Hizmet Alım Giderleri</i>                    | 235.022.000               | 41.851.000                 |                       | 276.873.000          | 250.126.000               | 44.538.000                 |                       | 294.664.000          | 264.965.000               | 47.178.000                 |                       | 312.143.000          |
| <i>Faiz Giderleri</i>                                  |                           |                            |                       | 0                    |                           |                            |                       | 0                    |                           |                            |                       | 0                    |
| <i>Cari Transferler</i>                                | 543.551.000               | 6.846.000                  | 1.756.041.000         | 2.306.438.000        | 577.339.000               | 7.286.000                  | 1.863.236.000         | 2.447.861.000        | 610.370.000               | 7.718.000                  | 1.959.083.000         | 2.577.171.000        |
| <i>Sermaye Giderleri</i>                               | 1.345.127.000             | 89.873.000                 |                       | 1.435.000.000        | 1.347.749.000             | 504.000                    |                       | 1.348.253.000        | 1.649.630.000             | 500.000                    |                       | 1.650.130.000        |
| <i>Sermaye Transferleri</i>                            | 268.437.000               |                            | 81.226.000            | 349.663.000          | 285.281.000               |                            | 81.324.000            | 366.605.000          | 301.783.000               |                            | 92.343.000            | 394.126.000          |
| <i>Borç Verme</i>                                      |                           |                            |                       | 0                    |                           |                            |                       | 0                    |                           |                            |                       | 0                    |
| <i>Yedek Ödenekler</i>                                 |                           |                            |                       | 0                    |                           |                            |                       | 0                    |                           |                            |                       | 0                    |
| <b>BÜTÇE İÇİ TOPLAM KAYNAK</b>                         | <b>3.669.929.000</b>      | <b>509.300.000</b>         | <b>1.837.267.000</b>  | <b>6.016.496.000</b> | <b>3.832.992.000</b>      | <b>450.587.000</b>         | <b>1.944.560.000</b>  | <b>6.228.139.000</b> | <b>4.283.526.000</b>      | <b>477.988.000</b>         | <b>2.051.426.000</b>  | <b>6.812.940.000</b> |
| <i>Döner Sermaye</i>                                   |                           |                            |                       | 0                    |                           |                            |                       | 0                    |                           |                            |                       | 0                    |
| <i>Özel Hesap</i>                                      |                           |                            |                       | 0                    |                           |                            |                       | 0                    |                           |                            |                       | 0                    |
| <i>Diğer Bütçe Dışı Kaynak</i>                         |                           |                            |                       | 0                    |                           |                            |                       | 0                    |                           |                            |                       | 0                    |
| <b>BÜTÇE DIŞI TOPLAM KAYNAK</b>                        | <b>0</b>                  | <b>0</b>                   | <b>0</b>              | <b>0</b>             | <b>0</b>                  | <b>0</b>                   | <b>0</b>              | <b>0</b>             | <b>0</b>                  | <b>0</b>                   | <b>0</b>              | <b>0</b>             |
| <b>GENEL TOPLAM</b>                                    | <b>3.669.929.000</b>      | <b>509.300.000</b>         | <b>1.837.267.000</b>  | <b>6.016.496.000</b> | <b>3.832.992.000</b>      | <b>450.587.000</b>         | <b>1.944.560.000</b>  | <b>6.228.139.000</b> | <b>4.283.526.000</b>      | <b>477.988.000</b>         | <b>2.051.426.000</b>  | <b>6.812.940.000</b> |



## E. DİĞER HUSUSLAR

- ❖ **FAALİYETLERDEN SORUMLU HARCAMA BİRİMLERİ**
- ❖ **PERFORMANS GÖSTERGELERİNİN İZLENMESİNDEN SORUMLU BİRİMLER**

## FAALİYETLERDEN SORUMLU HARCAMA BİRİMLERİ

İdare Adı: KÜLTÜR VE TURİZM BAKANLIĞI

Yıl : 2021

| PROGRAM                                 | ALT PROGRAM  | FAALİYET  | SORUMLU HARCAMA BİRİMİ  |
|---|--|---|---|
| MİLLÎ KÜLTÜR                            | BİLGİ KAYNAKLARINA ERİŞİM İLE TÜRK DİLİ, EDEBİYATI VE KÜLTÜRÜNÜN GÜÇLENDİRİLMESİ | Kültür ve Sanat Faaliyetlerinde Beşeri ve Fiziki Altyapının Güçlendirilmesi | KÜLTÜR VARLIKLARI VE MÜZELER GENEL MÜDÜRLÜĞÜ, YATIRIM VE İŞLETMELER GENEL MÜDÜRLÜĞÜ, SİNEMA GENEL MÜDÜRLÜĞÜ   |
|   |  | Kültürel Yayım Faaliyetleri   | GÜZEL SANATLAR GENEL MÜDÜRLÜĞÜ, KÜTÜPHANELER VE YAYIMLAR GENEL MÜDÜRLÜĞÜ, ARAŞTIRMA VE EĞİTİM GENEL MÜDÜRLÜĞÜ, GÜZEL SANATLAR GENEL MÜDÜRLÜĞÜ TAŞRA TEŞKİLATI, KÜTÜPHANELER VE YAYIMLAR GENEL MÜDÜRLÜĞÜ TAŞRA TEŞKİLATI |
|   |  | Kütüphanecilik Hizmetleri   | KÜTÜPHANELER VE YAYIMLAR GENEL MÜDÜRLÜĞÜ, KÜTÜPHANELER VE YAYIMLAR GENEL MÜDÜRLÜĞÜ TAŞRA TEŞKİLATI  |
|   |  | Türk Edebiyatının Desteklenmesi   | KÜTÜPHANELER VE YAYIMLAR GENEL MÜDÜRLÜĞÜ  |
|   |  | Uluslararası Alanda Kültür İlişkilerinin Düzenlenmesi ve Geliştirilmesi     | AVRUPA BİRLİĞİ VE DIŞ İLİŞKİLER DAİRESİ BAŞKANLIĞI  |
|   |  | Yunus Emre Vakfı Desteği  | AVRUPA BİRLİĞİ VE DIŞ İLİŞKİLER DAİRESİ BAŞKANLIĞI  |
|   | TARİHİ VE KÜLTÜREL VARLIKLARIN KORUNMASI   | Çanakkale Savaşları Gelibolu Tarihî Alanının Korunması ve Yenilenmesi       | KÜLTÜR VARLIKLARI VE MÜZELER GENEL MÜDÜRLÜĞÜ  |
|   |  | Somut Olmayan Kültürel Mirası Koruma, Tanıtma, Araştırma ve Eğitim          | ARAŞTIRMA VE EĞİTİM GENEL MÜDÜRLÜĞÜ   |
|   |  | Tarihî ve Kültürel Varlıkların Korunması ve Yenilenmesi                     | KÜLTÜR VARLIKLARI VE MÜZELER GENEL MÜDÜRLÜĞÜ, KÜLTÜR VARLIKLARI VE MÜZELER GENEL MÜDÜRLÜĞÜ TAŞRA TEŞKİLATI  |
|   | SANAT VE KÜLTÜR EKONOMİSİ  | SANATIN DESTEKLENMESİ, SAHNELENMESİ VE KÜLTÜR EKONOMİSİNİN GELİŞTİRİLMESİ   | Güzel Sanatlar Faaliyetleri   |
| Özel Tiyatro Projelerinin Desteklenmesi |  |   | GÜZEL SANATLAR GENEL MÜDÜRLÜĞÜ  |

|  |   |  |  |
|--|---|--|--|
| SANAT VE KÜLTÜR EKONOMİSİ                                | SANATIN DESTEKLENMESİ, SAHNELENMESİ VE KÜLTÜR EKONOMİSİNİN GELİŞTİRİLMESİ | Sinema ve Dizi Filmlerin Desteklenmesi                                 | SİNEMA GENEL MÜDÜRLÜĞÜ   |
|  |   | Telif Haklarının Korunması ve Telif Dayalı Endüstrilerin Desteklenmesi | TELİF HAKLARI GENEL MÜDÜRLÜĞÜ  |
| TURİZMİN GELİŞTİRİLMESİ                                  | KIŞ TURİZMİ VE TERMAL TURİZM  | Kış Turizmi Alt Yapı Güçlendirme Hizmetleri                            | YATIRIM VE İŞLETMELER GENEL MÜDÜRLÜĞÜ  |
|  |   | Termal Turizm Altyapı ve Üst Yapı Güçlendirme Hizmetleri               | YATIRIM VE İŞLETMELER GENEL MÜDÜRLÜĞÜ  |
|  | TURİZM ALTYAPISININ VE HİZMETLERİNİN GELİŞTİRİLMESİ                       | Turizm Çeşitlendirme, Planlama ve Altyapı Güçlendirme Hizmetleri       | YATIRIM VE İŞLETMELER GENEL MÜDÜRLÜĞÜ, YATIRIM VE İŞLETMELER GENEL MÜDÜRLÜĞÜ TAŞRA TEŞKİLATI |
|  |   | TURİZMDE TANITIM VE MARKALAŞMA   | Tanıtım ve Markalaşma Hizmetleri   |
| Türkiye Turizm Tanıtım ve Geliştirme Ajansı Faaliyetleri | TANITMA GENEL MÜDÜRLÜĞÜ   |  |  |
| YÖNETİM VE DESTEK PROGRAMI                               | TEFTİŞ, DENETİM VE DANIŞMANLIK HİZMETLERİ                                 | Hukuki Danışmanlık ve Muhakemat Hizmetleri                             | HUKUK HİZMETLERİ GENEL MÜDÜRLÜĞÜ   |
|  |   | İç Denetim   | ÖZEL KALEM MÜDÜRLÜĞÜ   |
|  |   | Kamuoyu İlişkilerinin Yürütülmesi                                      | BASIN VE HALKLA İLİŞKİLER MÜŞAVİRLİĞİ  |
|  |   | Teftiş, İnceleme ve Soruşturma   | TEFTİŞ KURULU BAŞKANLIĞI   |
|  | ÜST YÖNETİM, İDARİ VE MALİ HİZMETLER                                      | Bilgi Teknolojilerine Yönelik Faaliyetler                              | BİLGİ TEKNOLOJİLERİ GENEL MÜDÜRLÜĞÜ  |
|  |   | Diğer Destek Hizmetleri  | İL KÜLTÜR VE TURİZM MÜDÜRLÜKLERİ   |
|  |   | Engellilerin Erişebilirliğinin Sağlanması                              | KÜTÜPHANELER VE YAYIMLAR GENEL MÜDÜRLÜĞÜ TAŞRA TEŞKİLATI                                     |
|  |   | Genel Destek Hizmetleri  | DESTEK HİZMETLERİ DAİRESİ BAŞKANLIĞI   |
|  |   | İnsan Kaynakları Yönetimine İlişkin Faaliyetler                        | PERSONEL GENEL MÜDÜRLÜĞÜ   |
|  |   | Özel Kalem Hizmetleri  | ÖZEL KALEM MÜDÜRLÜĞÜ   |
| Strateji Geliştirme ve Mali Hizmetler                    | STRATEJİ GELİŞTİRME BAŞKANLIĞI  |  |  |
| PROGRAM DIŞI GİDERLER                                    | HAZİNE YARDIMLARI   | Atatürk Araştırma Merkezine Hazine Yardımı                             | KÜTÜPHANELER VE YAYIMLAR GENEL MÜDÜRLÜĞÜ   |
|  |   | Atatürk Kültür Merkezine Hazine Yardımı                                | KÜTÜPHANELER VE YAYIMLAR GENEL MÜDÜRLÜĞÜ   |
|  |   | Atatürk Kültür, Dil ve Tarih Yüksek Kurumuna Hazine Yardımı            | KÜTÜPHANELER VE YAYIMLAR GENEL MÜDÜRLÜĞÜ   |

|                          |                      |  |  |
|--------------------------|----------------------|--|--|
| PROGRAM DIŐI<br>GİDERLER | HAZİNE<br>YARDIMLARI | Devlet Opera ve Balesi Genel Müdürlüğüne Hazine Yardımı            | GÜZEL SANATLAR GENEL MÜDÜRLÜĞÜ                     |
|                          |                      | Devlet Tiyatroları Genel Müdürlüğüne Hazine Yardımı                | GÜZEL SANATLAR GENEL MÜDÜRLÜĞÜ                     |
|                          |                      | Kapadokya Alan Başkanlığına Hazine Yardımı                         | KÜLTÜR VARLIKLARI VE MÜZELER GENEL MÜDÜRLÜĞÜ       |
|                          |                      | Türk İşbirliği ve Koordinasyon Ajansı Başkanlığına Hazine Yardımı  | AVRUPA BİRLİĞİ VE DIŐ İLİŐKİLER DAİRESİ BAŐKANLIĞI |
|                          |                      | Türkiye Yazma Eserler Kurumu Başkanlığına Hazine Yardımı           | KÜTÜPHANELER VE YAYIMLAR GENEL MÜDÜRLÜĞÜ           |
|                          |                      | Yurtdışı Türkler ve Akraba Topluluklar Başkanlığına Hazine Yardımı | AVRUPA BİRLİĞİ VE DIŐ İLİŐKİLER DAİRESİ BAŐKANLIĞI |

## PERFORMANS GÖSTERGELERİNİN İZLENMESİNDEN SORUMLU BİRİMLER

İdare Adı: KÜLTÜR VE TURİZM BAKANLIĞI

| PROGRAM      | ALT PROGRAM  | PERFORMANS GÖSTERGELERİ  | SORUMLU BİRİM                            |
|--------------|--|--|--|
| MİLLÎ KÜLTÜR | BİLGİ KAYNAKLARINA ERİŞİM İLE TÜRK DİLİ, EDEBİYATI VE KÜLTÜRÜNÜN GÜÇLENDİRİLMESİ | Açılan yeni kütüphane sayısı   | KÜTÜPHANELER VE YAYIMLAR GENEL MÜDÜRLÜĞÜ |
|              |  | Ciltlemesi ve cilt koruması yapılan kitap sayısının toplam kitap sayısına oranı          | KÜTÜPHANELER VE YAYIMLAR GENEL MÜDÜRLÜĞÜ |
|              |  | Dijitalleştirilen materyal oranı   | KÜTÜPHANELER VE YAYIMLAR GENEL MÜDÜRLÜĞÜ |
|              |  | Gezici kütüphane hizmetinden yararlanan sayısı   | KÜTÜPHANELER VE YAYIMLAR GENEL MÜDÜRLÜĞÜ |
|              |  | Gezici kütüphane sayısı  | KÜTÜPHANELER VE YAYIMLAR GENEL MÜDÜRLÜĞÜ |
|              |  | Halk kütüphanesi kullanıcı sayısı artışı   | KÜTÜPHANELER VE YAYIMLAR GENEL MÜDÜRLÜĞÜ |
|              |  | İnternet ortamında erişilebilen eser sayısı  | KÜTÜPHANELER VE YAYIMLAR GENEL MÜDÜRLÜĞÜ |
|              |  | Kamu eliyle yapımı desteklenen kütüphane sayısı  | KÜTÜPHANELER VE YAYIMLAR GENEL MÜDÜRLÜĞÜ |
|              |  | Kataloglama ve sınıflaması yapılan materyal sayısının toplam materyal sayısına oranı     | KÜTÜPHANELER VE YAYIMLAR GENEL MÜDÜRLÜĞÜ |
|              |  | Kitap fuarına katılan katılımcı sayısındaki artış oranı                                  | KÜTÜPHANELER VE YAYIMLAR GENEL MÜDÜRLÜĞÜ |
|              |  | Kültür ve sanata hizmet etmek amacıyla yıl içinde tamamlanan yapıların kullanım alanları | YATIRIM VE İŞLETMELER GENEL MÜDÜRLÜĞÜ    |
|              |  | Rehabilite edilen kütüphane sayısı   | KÜTÜPHANELER VE YAYIMLAR GENEL MÜDÜRLÜĞÜ |

|              |  |   |  |
|--------------|--|---|--|
| MİLLÎ KÜLTÜR | BİLGİ KAYNAKLARINA ERİŞİM İLE TÜRK DİLİ, EDEBİYATI VE KÜLTÜRÜNÜN GÜÇLENDİRİLMESİ | Türk edebiyatının tanıtılması amacıyla desteklenen eser sayısı  | KÜTÜPHANELER VE YAYIMLAR GENEL MÜDÜRLÜĞÜ           |
|              |  | Uluslararası standart numara kullanan yeni yayımcı, yayıncı sayısı                                    | KÜTÜPHANELER VE YAYIMLAR GENEL MÜDÜRLÜĞÜ           |
|              |  | Yayımlanan eser sayısı (kitap, elektronik kitap)  | KÜTÜPHANELER VE YAYIMLAR GENEL MÜDÜRLÜĞÜ           |
|              |  | Yunus emre enstitüsü tarafından düzenlenen Türkçe yeterlilik sınavına giren öğrencilerin başarı oranı | AVRUPA BİRLİĞİ VE DIŞ İLİŞKİLER DAİRESİ BAŞKANLIĞI |
|              |  | Yurt dışında açılan Yunus Emre Kültür Merkezi sayısı artış oranı                                      | AVRUPA BİRLİĞİ VE DIŞ İLİŞKİLER DAİRESİ BAŞKANLIĞI |
|              | TARİHİ VE KÜLTÜREL VARLIKLARIN KORUNMASI   | Denetlenen özel müze ve koleksiyoner sayısı   | KÜLTÜR VARLIKLARI VE MÜZELER GENEL MÜDÜRLÜĞÜ       |
|              |  | Halk kültürü bilgi ve belge merkezine kayıt sayısı  | ARAŞTIRMA VE EĞİTİM GENEL MÜDÜRLÜĞÜ                |
|              |  | Kazı ve yüzey araştırma sayısı  | KÜLTÜR VARLIKLARI VE MÜZELER GENEL MÜDÜRLÜĞÜ       |
|              |  | Müze ve ören yerlerindeki ziyaretçi memnuniyet oranı  | KÜLTÜR VARLIKLARI VE MÜZELER GENEL MÜDÜRLÜĞÜ       |
|              |  | Müzecilik ulusal envanter sistemine aktarılan kültür varlığı oranı                                    | KÜLTÜR VARLIKLARI VE MÜZELER GENEL MÜDÜRLÜĞÜ       |
|              |  | Taşınmaz ulusal envanter sistemine aktarılan kültür varlığı oranı                                     | KÜLTÜR VARLIKLARI VE MÜZELER GENEL MÜDÜRLÜĞÜ       |
|              |  | Tescilli taşınmaz kültür varlıkları restorasyon işi sayısı  | KÜLTÜR VARLIKLARI VE MÜZELER GENEL MÜDÜRLÜĞÜ       |
|              |  | Tespit edilen taşınmaz kültür varlığı sayısı  | KÜLTÜR VARLIKLARI VE MÜZELER GENEL MÜDÜRLÜĞÜ       |
|              |  | Unesco somut olmayan kültürel miras listelerinde yer alan unsur sayısı                                | ARAŞTIRMA VE EĞİTİM GENEL MÜDÜRLÜĞÜ                |
|              |  | Yaygın kültürel eğitim katılımcı sayısı   | ARAŞTIRMA VE EĞİTİM GENEL MÜDÜRLÜĞÜ                |

|                           |   |   |  |
|---------------------------|---|---|--|
| MİLLÎ KÜLTÜR              | TARİHÎ VE KÜLTÜREL VARLIKLARIN KORUNMASI                                  | Yıl içerisinde restorasyonu, konservasyonu tamamlanan taşınır kültür varlığı sayısı             | KÜLTÜR VARLIKLARI VE MÜZELER GENEL MÜDÜRLÜĞÜ |
|                           |   | Yıl içerisinde ziyarete açılan müze sayısı  | KÜLTÜR VARLIKLARI VE MÜZELER GENEL MÜDÜRLÜĞÜ |
|                           |   | Yıl içerisinde ziyarete açılan ören yeri sayısı   | KÜLTÜR VARLIKLARI VE MÜZELER GENEL MÜDÜRLÜĞÜ |
| SANAT VE KÜLTÜR EKONOMİSİ | SANATIN DESTEKLENMESİ, SAHNELENMESİ VE KÜLTÜR EKONOMİSİNİN GELİŞTİRİLMESİ | Bakanlıkça destek verilen özel tiyatro proje sayısı   | GÜZEL SANATLAR GENEL MÜDÜRLÜĞÜ               |
|                           |   | Bakanlıkça desteklenen sinema projelerinin toplam sinema projelerine oranı                      | SİNEMA GENEL MÜDÜRLÜĞÜ                       |
|                           |   | Bakanlıkça güzel sanatlar alanında düzenlenen etkinlik sayısı                                   | GÜZEL SANATLAR GENEL MÜDÜRLÜĞÜ               |
|                           |   | Bakanlıkça güzel sanatlar alanında düzenlenen etkinliklere katılan ziyaretçi ve izleyici sayısı | GÜZEL SANATLAR GENEL MÜDÜRLÜĞÜ               |
|                           |   | Desteklenen ve uluslararası niteliğe sahip film festivallerine katılan film sayısı              | SİNEMA GENEL MÜDÜRLÜĞÜ                       |
|                           |   | Desteklenen ve vizyona giren yerli film izleyici sayısı   | SİNEMA GENEL MÜDÜRLÜĞÜ                       |
|                           |   | Desteklenen ve vizyona giren yerli film sayısı  | SİNEMA GENEL MÜDÜRLÜĞÜ                       |
|                           |   | Müzik eserlerine ve kitaplara basılan bandrol sayısı  | TELİF HAKLARI GENEL MÜDÜRLÜĞÜ                |
|                           |   | Telif sisteminin güçlendirilmesi amacıyla düzenlenen eğitim sayısı                              | TELİF HAKLARI GENEL MÜDÜRLÜĞÜ                |

|                         |   |   |                                       |
|-------------------------|---|---|---------------------------------------|
| TURİZMİN GELİŞTİRİLMESİ | KIŞ TURİZMİ VE TERMAL TURİZM                        | Bakanlık tarafından desteklenerek yerel yönetimlerce gerçekleştirilen kış turizmi temalı projeleri destek sayısı  | YATIRIM VE İŞLETMELER GENEL MÜDÜRLÜĞÜ |
|                         |   | Bakanlık tarafından desteklenerek yerel yönetimlerce gerçekleştirilen termal turizm temalı projeleri destek sayısı                                      | YATIRIM VE İŞLETMELER GENEL MÜDÜRLÜĞÜ |
|                         | TURİZM ALTYAPISININ VE HİZMETLERİNİN GELİŞTİRİLMESİ | Bakanlık tarafından desteklenerek yerel yönetimlerce gerçekleştirilen alt yapı projesi sayısı (yol, içme suyu, kanalizasyon, atık su arıtma tesisi vb.) | YATIRIM VE İŞLETMELER GENEL MÜDÜRLÜĞÜ |
|                         |   | Belgeli tesis sayısındaki değişim oranı   | YATIRIM VE İŞLETMELER GENEL MÜDÜRLÜĞÜ |
|                         |   | Denetlenen turizm tesisi sayısındaki değişim oranı  | YATIRIM VE İŞLETMELER GENEL MÜDÜRLÜĞÜ |
|                         |   | Yaygın turizm eğitim programları katılımcı sayısı   | ARAŞTIRMA VE EĞİTİM GENEL MÜDÜRLÜĞÜ   |
|                         | TURİZMDE TANITIM VE MARKAŞMA                        | Fuarlara katılım sağlayan kişi sayısındaki artış oranı  | TANITMA GENEL MÜDÜRLÜĞÜ               |
|                         |   | Gerçekleştirilen reklam kampanyası sayısı   | TANITMA GENEL MÜDÜRLÜĞÜ               |
|                         |   | Global düzeyde tanıtım yapan sosyal medya hesaplarımızın etkileşim sayısı   | TANITMA GENEL MÜDÜRLÜĞÜ               |
|                         |   | Turist başına ortalama harcamadaki artış oranı  | YATIRIM VE İŞLETMELER GENEL MÜDÜRLÜĞÜ |
|                         |   | Turizm gelirinin gayri safi milli hasılaya oranı  | YATIRIM VE İŞLETMELER GENEL MÜDÜRLÜĞÜ |
|                         |   | Ülkemize gelen ziyaretçi sayısı artış oranı   | YATIRIM VE İŞLETMELER GENEL MÜDÜRLÜĞÜ |
|                         |   | Yurtdışından tur operatörleri aracılığıyla gelen ziyaretçilerin paket tur harcamaları   | YATIRIM VE İŞLETMELER GENEL MÜDÜRLÜĞÜ |
|                         |   | Yurtiçi seyahat sayısı artış oranı  | YATIRIM VE İŞLETMELER GENEL MÜDÜRLÜĞÜ |